商報

地址上海四馬路望平街口電話中六零一三四五號

SHANGHAI JOURNAL OF COMMERCE

95 FOOOCHW ROAD.

中華郵政特准掛號立券按照總包特別優益寄送之報紙 電報掛號零三六一

第一千零四十七號

今日四張售大洋三分

▲定報價目 國內 每月一元一角 [illegible] 中華六元二角 全年十一元 [illegible] 英美各國 全年二十五元 [illegible] 郵費九五 [illegible]

▲廣告刊例▼ 封面 二行起碼 每日每行洋一元四角 特別（各版新聞之下爲特別地位）五行起碼 每日每行洋四角 商業金融欄評前 每日每行洋八角 每寸洋六角 後幅 三行起碼 每行七角 短行五十字起碼每字每日洋一分 五十字以外 不滿十字者均作十字算 一方寸（英寸）二方寸起碼 每方寸封面一元 後幅［illegible］角 長年面議

英大馬路 虹廟隔壁

華榮昌 佛記 燭號

本號自製重淋貢燭虔造三數名香專運杭紹錫箔自辦漢陽鞭炮特備高降揀選真正老山檀香今因時屆冬令爲優待主客起見如購歡號香燭滿洋十元以上者特贈精美禮券一張凡紳商仕女賜顧者無不竭誠歡迎恐未周知特此廣告

遺失聲明

今在途遺失晋和莊票第二千五百八十九號本月十六日期計洋八百元已向該莊掛失止付並登商新申二報聲明無論中外人等拾得作爲廢紙特此聲明

日華紗廠嚴杏生啓

上海華商紗布交易所股份有限公司理事會召集第五屆股東會公告

本公司經理事會議決因陰歷年關伊邇股東應得本屆紅利擬提早分派茲定於十三年一月二十日下午二時在愛多亞路九十號本所市場開第五屆股東會務希准時駕臨除查照十二年終股東名簿分送通知書入場證議案議決票等件外特此公告

再本公司股票自十二年十二月 日起暫停過戶至股東會終了日止

華商煙公司佈告

本公司新出廠所出之烟名曰富而好施牌龍門牌美苑珠牌江牌雙煙牌黃河牌共六種已於本月一日正式開幕先行發售者龍門雙烟珠江三種早登各報不數日間行銷迅速有口皆知一吸便稱佳既蒙大衆歡迎囑工廠格外留神之快所謂有口皆知味一吸便稱佳其餘各種尚須從緩本工廠行出之煙非自誇自當苦心研究所以其餘各種尚須從緩其好實有於萬烟波成馥都流傳香得芬芳之概耳

▲冬令廉價期內惠顧本藥房各種藥品化粧香品照相材料醫科器具各種香皂▽

五洲大藥房大廉價

▲十一月初一日起廿一日止一律格外便宜上海四馬路棋盤街五洲大藥房▽

三 星 期

第三期共發零股票改訂新章廣告

本商店零股票業已發行兩期茲爲普及利益增進購股者之興趣特自第三期起改訂新章加增中籤優給獎金每股分作十聯每股洋五元每聯洋五角仍以借本作息彙息開籤辦法於募得股額中借支四成半按期照票面排列之號數抽籤第一籤一股獨得洋十萬元其餘各籤按成分配所有未中籤之股仍享有股東之權利按成分紅如不欲享受股東權利即可持此股票每聯得換大世界統游券一張（此券係門票連大劇場廂座票）將來本商店成立零股股東在商店購物此零股股票可作現金搭付貨價十分之一本公司抱公開主義故對於零股股東其權利非常優厚既非他種股票所及又與債券性質不同有志投資者幸購試之

總事務所上海民國路新開河東首五十五號

兒童的快樂

★★★

兒童們所盼望的冬至和新年就要到了！做父兄的應該買點什麼東西給他們頑？

請到棋盤街商務印書館購買

教育玩具

本廠製的和歐美製的共有千餘種形式美觀，質料堅固，最能給與兒童多量的快樂。

萬國濟救俄僑難民義振會第三期正券十一月廿三日開獎

本會第三期正券現已改訂新章每張洋五元 分條五角 頭獎四萬元

▲除一字末尾二字末尾外頭獎自至八獎均有上下附獎得獎之多爲各券之冠

▲會址上海法租界朱葆三路十六號▼ 電報掛號一九二 電話中央六五六〇

廣濟一等三萬元

慈善 山東 平民 工廠 甲種 債券

一二三等獎 均有末一字

後天開彩 上海

注意 本公司已撥現洋三萬元存上海浙江實業銀行以備專備兌獎此佈

◎◎◎◎ 呼吸器病之療養新法

●人之生命●全賴呼吸

▲最穩妥 ▲最有効 ▲最神速

肺癆一症幾徧全球而以中國爲最多凡一切呼吸器病皆係傳染最廣最險之症

呼吸器病略述如左

肺癆 肺熱症 吐血 咳血 乾咳 氣喘 肺葉受損 肺炎 肺結核 久咳多痰 氣管發炎 呼吸艱難 流行感冒

艾羅療肺藥主治上列各症一經服下立奏神效

艾羅療肺藥之特點 此藥專治呼吸器病功能補益肺臟驅除病魔故其效力宏大有病治病無病養身

大瓶二元二角半 小瓶一元二角半 總發行所上海三馬路中法藥房

姚志成醫士門診時間 言治內外花柳各症

西藏路大沽路口志成醫院 上午十時至十一時 下午一時至三時 出診下午五時以後

西門唐家灣慈善醫院 上午九時至十時 下午三時至五時 電話中央四四六二號

掛號處啓

上海馮存仁堂聲明

啓者本堂開設三馬路黃錦里已歷六十餘年自昔年改建門面後益復各界崇仰專售飲片丸散膏丹人參鹿茸官燕銀耳 各種花露藥酒萬應膏（凡光顧者）有口皆碑 杜煎虎鹿龜驢諸膠 參桂鹿茸丸參 茲又新增 衛生丸（加工選料品質精良）人參再造丸等已荷各界贊許 現屆冬令補品上市 爲優待顧客起見 凡陽歷一號十五號陰歷朔望一律扣折 光顧者幸祈注意 如蒙賜顧請認明商標庶不致誤恐未遍知特此聲明

振新冬節新年最適宜之禮品

本公司專辦西歷冬至凡與西人交游者例有贈送禮物之舉其物品亦須適宜今年本公司新發明探得精美魚鮮與現在西人習慣相宜 [illegible] 今年外國人 [illegible] 十一月初一日起至 [illegible] 各界惠顧 [illegible] 價格公道 [illegible] 上海 [illegible] 路 [illegible] 號

振新冰鮮魚貿易公司謹啓

漢口銀行雜誌第一卷第四號出版廣告

本期要目如下 [illegible] 現代銀行之研究 [illegible] 各銀行 [illegible] 之商業金融 [illegible] 各地商業金融 [illegible] 內外國郵費照加 定價每冊三角 半年 [illegible] 全年 [illegible] 總發行所漢口銀行週報社（北京）（上海）[illegible]

歡迎諸君請吸完全國貨花籃牌香烟 雙美牌香烟 觀音香烟 大小兩種 蓮蓮英香烟 烟葉金黃烟絲細長 愛姆西西香烟 雅嫩西西烟 烟枝加大烟味芬芳 精製帽牌香烟 裝璜美麗歡迎佳品 大鵬牌香烟 大八仙香烟 價廉物美請嘗試之

中國永業烟草公司製造

大事概述

一週間國內大事述評（展）

（第一百十四次）（自十二月十七日至二十三日所得消息）

北京政潮

▲津保兩派決裂之預兆　▲王克敏對付張英華……參院查辦王克敏黃郛　▲吳景濂以金佛郎案倒閣……高吳破臉與吳之出走

▲曹錕上台以後。不但全國時局愈形糾紛。即直系中之津保兩派。水火不容。其勢亦漸明瞭。王克敏趙玉珂衝突一案。王雖於十五晚即遞辭呈。並非真心願走。不過借此要挾曹錕。加趙懲戒。曹以目前正在需欵。少王不得。對王竭力慰留。對趙擬致罷斥。且財部十七日正議罷工索薪。亦爲軍警奉令鎮服。王得安然回任。於是此津保衝突之縮影遂告結束。津派失勢已顯然矣。同時官錢局案。下令查辦。幣制局亦裁併財部。尤爲王克敏打擊津派財閥之毒計。津派方面。即亦利用金佛郎案。對王爲致命之攻擊。十七日參院開會。繼續質問。但高凌霨王克敏仍不出席。僅顧維鈞以外長名義。敘述此案經過。對於政府宗旨。仍無聲明。參院認爲不得要領。十九日開會。要求閣員全體出席。屆時高凌依然不到。僅遞一咨文。謂此案未辦。閣員無出席必要。當議決退回原咨。二十一日繼續開會。遂通過王克敏黃郛查辦案。王克敏方擬查辦張英華。而今又爲他人公決查辦。循環往復。煞是可觀。

▲衆院方面。吳景濂與高凌霨本屬勢不兩立。此週間形勢更有急劇變化。在吳則謀以金佛郎案倒閣。在高則力謀排去吳之議長地位。十八日衆院開會。吳主席。反吳派以舉匣擲吳。傷左眼角。吳依然不走。令警衛拘捕反吳派之黃翼。指爲行凶。當即議金佛郎案。決通電反對。嗣發投孫閣同意票。反吳派退席。僅散二百六十七張。吳令封鎖票匭待開。此會以後。各方均靜應付。反吳派控吳縱警行兇。檢廳出票傳吳。二十日高凌霨乃飭警監撤換衆院警衛。吳見警衛一撤。此後會塲無可指揮。乃於二十一日潛行出京赴津。臨行通電。尙謂國會職業難以行使。個人亦亟待休養。本人到津以後。衆院開會。概屬非法。文件被搜。孫閣票匭如有變動。當由政府負責云云。政潮推演至此。不惟高吳兩人顯已破臉。即津保兩方亦有決裂之虞矣。

各省風雲

▲江浙皖閩間之備戰形勢　▲粵海關案未來變化之醞釀　▲川局……湘局……槍斃孫美瑤

▲江浙局勢。此週間驟見嚴重。外傳閩孫部隊已開抵浙邊。將進襲浙江衢屬之江山。現方在向京蘇電索械彈款項。而暗中指揮。則爲蘇齊。齊變元自任蘇皖贛巡閱後。野心漸著。久欲收浙爲己有。而又碍於江浙和平公約。不便公然啓釁。乃爲旁敲側擊之計。以閩浙巡閱相餌。利用閩孫發難。同時皖南則由馬聯甲派兵增防。前此之保馬兼長。用意即是如此。蘇省軍隊。亦紛紛秘密調動。沿滬甯路之重鎮。無不駐兵。而最吃緊者爲蘇州、宜興、崑山等屬。外傳佈防漸可竣事。祇待閩浙邊境一動。蘇皖起而夾攻。浙方之慮。始終主張和平。謂人不犯浙。浙決不輕易犯人。然環境既已惡化。不得不籌應付。故近日連開軍事會議。亦有調兵佈防之設施。嘉湖一帶。頗有風聲鶴唳之象。江浙巨紳名流。富商大賈。鑒於事機之迫。乃有和平運動。奔走於甯蘇滬杭之間。頗見大忙。然其眼光如豆。祇知求和平。而不知眞求和平之方法。徒向野心軍閥哀號乞憐。不能用民力以自衞。豈如此即可得到和平乎。

▲粵省戰事。無大發展。東江粵軍反攻。石龍石灘雖見吃緊。但聯軍中路前鋒駐棠蘭。左翼至沙堪墟。右翼守茶山防線。料粵軍亦無攻破聯軍之力。北江湘軍則電告敵氛業已肅清。西江亦無消息。惟粵海關案。則形勢頗覺緊張。領事團奉北京使團電復。拒絕中山撥付西南關餘之要求。惟使團復文。自認彼輩依約代爲保管關稅。除保障償還外債本息外。並無分配關餘之權。中山認爲一部分之滿意。即擬根據此點。向其力爭。十六日廣州國民大會主張收回海關。游行時向沙面示威。外艦十七艘齊集省河。以備緊急時即派兵佔領海關。中山原定限期。以十九日爲滿。但屆期並無舉動。僅電北京總稅務司及港督。聲明提取關餘理由。令稅司將民九三月以後之川粵關餘撥付西南政府。否則即擬另設海關。同時電英工黨領袖及美國友人。請主公道。粵人憤英美兩國態度強橫。遂發現抵制日貨之傳單。且有預備總罷工之說。將來結果。關係不小。深願國人視此爲外交上一重大事件。勿以爲祇中山一人之事。袖手不問也。

▲川省自楊森袁祖銘等草隊復佔重慶後。即分道攻璧山、綦江、合川等處。然川一軍得滇軍援應。又擬反攻重慶。洛吳要仍未可樂觀。湘戰祇在收束。閩蔡部劉叙彝近亦自願附趙。惟田鎭藩則猶與趙軍相持耳。魯省棗莊孫美瑤初傳譁變。嗣悉不確。但孫與吳在章衝突。已不可諱。兗州鎭守使張培榮。以孫野性難馴。十九日突然誘致槍決。魯省當道。不能殺孫於身爲匪首之時。而僅能斃孫於已爲旅長之日。雖曰爲民除害。然言剿言撫。均見其無實無力誠意也。

電訊

曹錕召王承斌入京

▲王九日內進京　▲吳景濂在津養傷

本社北京廿三日電　曹錕電召王承斌入京、磋商吳景濂出走問題、王允日內晉京、

本社北京廿三日電　曹錕電王承斌、囑轉慰吳景濂、謂此次爭持、勞公出奔、政府無從帮忙、異常抱歉等語、並囑王毓芝高凌霨、不爲已甚、

本社北京廿三日電　吳景濂在津、遷新租界天津醫院養傷、

本社北京廿三日電　鄭林皐逃津、衆院職員解體、

本社北京廿三日電　吳景濂爪牙之在政界者、位置均將動搖、

▲路透社北京二十三日電　據半官消息稱、曹總統電邀王承斌來京、討論吳景濂赴津活動事、

▲路透社北京二十三日電　德使署牒請政府保護河南德教士、

▲路透社廣州二十一日電　外艦司令及各領事今晨均開會、大約擬採行一致政策、

御用黨弓藏已近

▲黨費即日停發……交涉不得要領　▲定今日開會解決議長問題

本社北京廿三日電　憲政黨因吳景濂已倒、黨費即日停發、牟琳迭與王毓芝交涉、不得要領、弓藏已近、

本社北京廿三日電　今日（廿三）衆院警衛、糞掃衆院、發現票匭被鎖在機要秘書處、依然封存、即報告政府、

本社北京廿三日電　今午（廿三）反吳派集西安飯店、會商善後、改由文牘科發通知、衆院敬日（念四）開會、解決議長問題、並推臨時秘書長及秘書、辦理院務、着手改組、已推定牟琳爲秘書長、

本社北京廿三日電　張伯烈函同人、以政府解散警衛、違犯院法、爲爭人格、辭副議長、

▲路透社北京二十三日電　衆院星期一日議程列有議長問題、惟競爭此席者頗多、恐難有決議、

王承斌部並無南下

本社北京廿三日電　王承斌部並無一兵南下、滬傳一團到蘇、不確、

法使交涉鹽餘、否認與庚賠有關、

催各縣設農會

本社北京廿三日電　農部通令、催各縣設農會、

財部印刷局長易人

本社北京廿三日電　財部令免印刷局長孫鐘、以府探長崔蘦忠繼、

拒提德發債券基金

▲倫敦滙豐銀行覆電

本社北京廿二日電　倫敦滙豐銀行、覆滙豐京行、拒絕財部要求提德發債券基金、且催索湖廣債票逾期本息、聲明如再延宕、將扣下月鹽餘、近於移屍滅跡、當事者自謂手腕靈敏、惟人言藉藉、指爲掩耳盜鈴、

退還查辦王黃咨文

▲賀德霖辯白

本社北京廿三日電　閣員昨晚（念二）在高凌霨宅會議、依照憲法六十一條及六十四條之規定、閣員祇受彈劾、因非普通官吏、不受查辦、決將參院查辦王克敏黃郛咨文退還參院、

本社北京廿三日電　賀德霖函兩院、辯白嘯電牽涉、謂任內祇管與

孫美瑤旅全體解散

▲祇留優秀軍官

本社濟南廿三日電　鄭士琦決解散孫美瑤旅全部、令派員送免死執照二千五百張赴棗莊、其優秀軍官、留充稽查、

日本田農相辭職

▲此時暫由首相兼攝……後任將爲勝田氏　▲以衆院不通過火保案

電通社二十三日東京電　田農相以念二日衆議院委員會不通過火保案、故即日提出辭表、交致山本首相、日內閣昨夜在首相邸開臨時閣議、有所協議、竭力向農相慰留、惟其去意甚堅、

電通社二十三日東京電　田農相辭職裏面、有一有力背景、故非用一片空言勸告所、即可返其辭意、而日內閣似乎將以山本首相兼任農相、或將一部改造、以支持局面、

電通社二十三日東京電　山本首相於今日閣議、正式發表田農相辭職、將於今日或明日中上奏、其後缺目下暫由首相兼攝、

電通社二十三日東京電　日某閣僚之言曰、火保案之運命、本無是非、閣僚間亦已諒解、政府亦知其責任、惟農相引爲己責、且以此是提出辭表爲當然、去意甚堅、政府亦以往者不追、將斷行一部改造云、

電通社二十三日東京電　農相後任、目下以勝田主計氏爲最有力、或將於今夜與首相晤見、倘勝田氏允任、大約將于明日行親任式、

電通社二十三日東京電　竹內農商務次官以田農相去職、亦提出辭表、

電通社二十三日東京電　田農相於今早八時四十五分訪山本首相、告以不再戀位而回、

電通社二十三日東京電　自組閣以來、與田農相殆立於同樣地位之岡野文相、以田農相去職、或將亦同去職、

路透社二十三日東京電　農商大臣田男爵辭志甚堅、首相現正物色替人、政治領袖咸信田男爵之辭職似可鞏固內閣意見之一致、

路透社二十三日東京電　農商大臣田男爵、因政府保險議案未通過、自請負責、提出辭職書、尙未經接受、

東方社念二日東京電　政府於今晚開緊急臨時閣議、協議善後策、田農相忽於會議之中退出、據傳爲火災保險問題之責任、將辭職亦不可知、此殊大堪注意、然同相就於此事、則默無一語、又電田農相表明辭意一事、確爲事實、政府雖將慰留、然據一般觀測、留任似難、惟不至總辭職云、

東方社二十三日東京電　田農相之辭職、雖與政界以非常之衝動、但未必因此而遽使內閣之根本的基礎遂至於動搖也、即內閣方面亦發言、現內閣眼前有復興帝都之大事業、不但此而已、且此項事業之成就、於外交內爭諸問題負更始一新之大使命、火險案之廢棄、固爲政府所苦痛、但此際當忍痛持重向所期之目的邁進、農相單獨辭職、雖屬無可奈何、然斷不至因此而內閣連袂辭職也、又據一方面傳言、則謂政友會或提出二三條件謀與政府妥協、但爲政府所不容、是以翻然變計、利用火險問題、使與政友會關係較深之田農相辭職、以圖從內外雙方壓迫政府云云、通常議會開會在即、政界中頗示急劇之形勢、

東方社二十三日東京電　已決定暫以岡野文相兼任農相、

日本復興法案通過

▲臨時議會將行閉院禮

電通社二十三日東京電　今日日參議院對於復興預算案、有阪谷芳郎外三十名提議維持政府案、但討論後已確定照衆議院送到者全部可決、

東方社二十三日東京電　復興法案及復興預算案、均如下院所修正、通過上院、

東方社二十三日東京電　臨時議會已于本日午後五時四十分告畢、將於明日行閉院禮、

路透社二十三日東京電　修正復興預算案已由上議院通過、國會特別會議於星期一日閉幕、常會定星期二日開幕、

希臘之政潮

路透社二十二日雅典電　希內閣決議不附、條件調維尼齊洛氏自由返還解決政務、

墨西哥革命之消息

路透社二十二日維拉克魯士電　革軍司令稱、爲軍略起見、革命已退出浦白拉、

路透社二十二日紐約電　墨京消息、政府軍已於激戰後、佔領浦白拉、飛機曾助戰、又政府方面傳出消息、革軍現向維拉克魯士退走、擬以此爲最後負嵎之地、惟革軍方面消息、則稱革軍已遮斷政府軍之交通、現已開始猛攻墨京、

漢諸佛邦之炸彈聲

路透社二十二日柏林電　漢諸佛邦都城今晚七時政府房屋忽有炸彈大爆裂聲、全城皆聞、人心驚駭、該屋玻璃窗及窗格悉被震碎、最低一層亦遭炸毀、攻擊之委的、顯爲漢諸佛邦社會黨總統諾斯基氏、蓋一九一九年至一九二〇年諾氏爲國防部長、所行政策甚形嚴厲、致於仇人、諾氏眷屬及屋中同居者俱未受傷、

德國之減政委員會

路透社二十二日柏林電　德總統批准以夏克特博士乃國家銀行總裁長博士將仍兼幣制委員職、德總統又批派三人組織辦理國家減政問題之委員會、

捷法之航空條約

路透社二十二日勃萊格電　捷克航空當軸、已與法政府締結十二年航空條約、議定捷克可認定法國與羅馬尼亞航空公司之若干股份、該公司經營航空事業、由捷克與法國兩政府給予津貼、

英報論威海衛案

路透社二十二日倫敦電　每日新聞外交記者稱、交還威海衞之談判、現已停頓、故中政府最近之提議非英國所可接受、英國暫不交還、英國在草約中允將劉公島完全主權交還中國、而中國願許英國海軍利用此停泊處、劉公島在中國海軍管轄下、仍爲海軍根據地、中國今尙難謀得他種讓與權北、京談判遂無效果、

菲島市政局秘書獲讞

路透社二十三日馬尼剌電　索爾索貢市政局秘書貝里士氏因煽惑羣衆、被判監禁兩月、氏勸菲人斷伍特總督之首、以懲其反對獨立、

美國駐英大使起程

路透社二十二日倫敦電　美國新任駐英大使季爾格氏今日啓程赴英、季氏臨行時、發表談片、謂渠之希望、在保持美英間現有關係而鞏固之、

美總統與英使之談話

路透社二十二日華盛頓電　柯立芝總統今日與英使蘇寒倫討論召集國際會議限制天空軍備問題、美總統似抱時局險惡之觀念、聞英使稱、渠聽於歐洲現狀、不信法國可允限制天空軍備、故認國際會議爲無結果云、

英美禁酒談判

路透社二十二日華盛頓電　英美禁酒特約之談判今日已有眉目、英使已將美國對於此事之最後建議轉報倫敦、

德法直接談判辦法

路透社二十二日柏林電　柏林所傳德政府擬將德國欲與法國直接談判之詳細辦法通告法總理一說、巴黎迄未證實、

英國政治活動暫停

路透社二十二日倫敦電　耶蘇誕節將至政治活動暫皆停止、包爾溫前所指派籌議稅率計劃之委員會現因選舉結果已決定解散、委員長將集會十一次之紀錄送交首相、

未來之混合運輸公司

路透社二十一時倫敦電　英國加拿大及荷蘭之運輸公司若干家、合成一重要團體、向俄政府談判組織混合公司、以發展往來俄國海上商船之營業、聞談判現已完畢、

德銀行之放債標準

路透社二十二日柏林電　德國國家銀行決計此後放出債欵僅以金馬克爲本位、貼現利率規定百分之十[illegible]

要聞

雙橋無線電台之內容一斑

▲東方時報發電試驗……三井公司職員之報告　▲該台已通電信之各站……內部構造及發電速率

北京東方時報社會請三井無線電台爲通發無綫電之試驗、嗣將詳細情形、披露於該報、藉使閱者知無線電於今日之功用、及無線電之通達情形、至三井電台之能否應驗其所報告之情形、則實爲中國應即解決之重要問題、故特轉錄東方時報之報告於下、

北京與歐洲間之無線電通信、已經成立、東方時報近曾發無線電至法國博兌克斯無線電台、而獲其復電、自發電至接獲、共二小時半耳、該報所發法文電文、譯如下、『自北京雙橋晨六時發』東方時報致候尊處、請即復、』該報收到復文、譯如下、『來電收到、謹謝、』又該報電文亦爲德國拿典無線電台所接、而收其復電、譯如下、『東方時報鑒、至誠致候、尊電於十二月八日下午十一點二十一分收到、德國日報上』北京距博兌克斯、爲四千六百九十七海里之直徑、蓋北京電台、距離舊金山包立那無線電台爲最遠、而博兌克斯爲次遠也、北京電台、爲三井公司所建者、其日間之通電於該二大城之間者、每日有若干小時云、以上雙橋電台發收力之試驗結果、不久卽將覺其爲重要矣、觀於現在無線電問題之爭執、可知無線電之重要、更將增進也、中外人士、對於三井無線電臺、是否及格、頗致懷疑、蓋常有人謂該電臺至遠只能通至小呂宋也、該報因欲研究該問題、故近派一代表、曾去探察該電臺、而所得如上所述之效果、據三井公司云、該電臺可通北京之信息、至舊金山、該信息由包立那電臺轉去、然舊金山總能與包立那同時收到也、然舊金山之電臺、力不足以直達至北京、故復電終須遲擱、而須在檀香山再轉至北京也、至北京與世界其他各電臺之通遞、則三井公司所誇爲優勝者、實非虛語也、法國聖亞錫由無線電臺、常與雙橋電臺通遞信息、並極願於中法二國間、開起通電、可以三井公司於十月三十一日所收該電臺之電文證明之、其電文曰、『此係最要信息、尊處能於十一月一日或最早時期、開始爲聖亞錫由及北京間之無線電交通否、此間所收電稅爲金佛郎二個半、敝處提議發電站出四分之三、而收電站出四分之一、敝處能傳遞法國或由法國轉遞之一切電信至中國、或由中國再轉遞往、敝處亦能收受尊處一切傳遞至法國或其他各國之電信、請速覆、』惟無線電問題爭執未解決前、不能答覆法國電站、然此事已呈請中國政府核奪云、據三井公司某君及現駐雙橋電臺之某主任工程司所云、該電臺傳發及收受之能力、已當中國海軍官員之面、試驗多次、某君並謂北京與英法德美日本及檀香山間之通電、亦屢經試驗而滿意者、該電台每日能收發電信至英美兩國、至一萬字之多、自七月底以來、幾無日不與歐洲通電、自八月以來、與美國通電者、有五次、下表所列各站、乃該電台已直接通過電信者也、

無線電台名	距離（以海里計）
包立那	五千一百十二哩
博兌克斯	四千六百九十七哩
巴黎	四千四百四十四哩
英國卡那鳳	四千四百二十七哩
檀香山	四千四百零八哩
德國拿英	三千九百九十二哩
日本談妙加	一千一百四十四哩

距離最遠者、爲美國包立那電台、然中國與歐洲間有高山之阻滯、傳遞故反不如中美兩國間相隔太平洋之傳遞較易也、雙橋電台、現雖仍有工人若干名在該電臺、然該臺之建築工程、早已完竣、其第一次之通電、乃在本年七月間也、該電臺於三年前、即已動工、其費用達至八百萬元左右、較原定預算、超出甚大、蓋其材料、如電臺樓之幾全用鋼、發端處之鋼絲價值增加甚大也、其所建大厦六座、用以支持發電台者、及小樓六座、以支收電台者、所用之鋼、達一千三百八十噸云、故北京之電台、較之中國各處之電台、爲最巨、

雙橋電台、雖離城不遠、在赴天津之馬路上、然除中國政界官員外、鮮有參觀該電台者、三年前、該處爲農人耕種之空地、今則變成大規模之村落矣、新建之磚房、乃爲該電台之職員所居、其發電台、乃磚砌之建築品、聳其上而環顧四圍村鎮、心神爲之一爽也、旅行者、非走近二英里內、則不能視其電台及六座六百五十英尺高之鋼造大廈、行再近、方能見其六座二百英尺之小樓、每大廈約有二百噸之鋼、而每小樓約有六十噸之鋼、其發電台至大道、築就平坦馬路、連住所俱樂部公事房等、統共佔地二百英畝、

以專門家眼光而論、發電台最爲足資研究、而建築家則以外表之高樓大廈、及英國製造之自動火爐、最爲雄壯可觀、其電台之樓、乃以鋼絲由各方而支持者、宛如細索之支棚帳、有此條線鋼絲而升至四分之一之高度者、若及其頂之高、則下顧地面、必將頭暈目眩矣、各電台樓上、皆有並行鋼絲二條、互相接連、所以便於修理、每電台樓上、各備一車、若傳電綫有需修理處、則工程司登電台之頂、而乘此車、至損壞線之附近處、而修理之、其自動之火爐、乃爲旋轉之機器、自動的逐漸傾煤於爐中、猶之挖泥機之動作也、在汽機間內、有二大汽鍋、其中一鍋常保留備用者、發電間、有旋輪二、發電機二、及尋常動搖之變壓機數具、若該電台電務發達時、該處各機、每日二十四小時、可以永久動作不息也、現發電機、先使用十二小時、乃接其力於備留之旋輪、當其交換時、用蓄電池之電力、該蓄電池常貯藏二十萬瓦德之電力、尋常一瓦德之電力可供燃燈一小時之用、則其電力之大、可以想見矣、該電台共能發電四十萬瓦德、

收電室亦爲電台之主要地點、蓋接收數千里外之電信處也、該室陳設之附屬品不多、除電機及電用器具外、並無他物、蓋不啻一電報局也、其電用器具、爲電話聽筒式之收電機、及無數銅鋼絲線而已、該社代表、承該公司以收電機指示聽受電信之方法、某君曰、君其聽檀香山電站所發之電、代表於是聽得數千里外傳來電信、爲極清晰的的之聲、其傳發極速、非專家固不能追隨聽受也、某君又曰、博兌克斯電台發電矣、斯時的的之聲稍弱、一若膠彈乒乓之聲、某君後又曰、巴黎某電台又發電矣、惟其所用之暗碼、乃吾輩所用者、故不克知其爲何語也、此種情形、極爲奇異、然工程司對之、則其日[illegible]之工作也、某工程司曰、余（工程司自稱）

發電至德國、於一分鐘內得其復電者、蓋已數次矣、言時並取出其所記之電稿一束、詳載其所收溥發克斯及其他電台各電原文、共一百五十篇、大都係法文之復、取出他種紀錄、詳載收發電文便利之方法、及發電之準確鐘點、並註明其收電之情形、共分七類、曰極強·強·佳·可聽·雖弱可聽·極弱·無記號等、詳考其發電鐘點、及收電情形、乃知破曉後日出前、乃爲發電最適合之時間、因日光能稍阻傳電、至日光阻電之理由、則尙未探明也、尋常手用之發電、每分鐘可發三十字、若用雷石發電、則每小時可發一百字、自七月以來中國海軍工程司幾無日不該在電台監視收發電文、彼等正在考察一切、以備報告於海軍總長也、至發至歐洲之電、二小時內、可得其覆電矣、譬如下午三時發電、傳遞需三十分鐘、則五時已可接得覆電矣、通至舊金山、則時需較久、因傳遞極大洋面、約需五十萬瓦德之電力、而包立那電台至多最之電力、祇爲二十萬瓦德也、

雙橋電台建築時、需工四百人、其中鐵匠約一百人、尋常工人約三百名、監工者約二十人、現在工程告竣、所需之人、爲修線工人二十人、尋常工人三十人、無線電司機生十二人、司線生十二人、監工者五人、而社長一人、總管全台事務、

無線電信價目、三井公司擬訂通至歐美、每字一元、較水電收一元半爲廉也、至日本則每字五角云、

據云、費特爾無線電台建於上海、大不利於三井公司、因中國現在只需無線電台一座、已足供通電至歐美之需求、故二家對峙、則二家均受損失、或一家完全失敗、蓋目下情形、二家競爭、乃自殺之道也、然他日無線電事業、必甚發達、斯時中國方有添設之必要也、

雙橋無線台電之搆造、乃磚砌之五層樓洋房、計有公事房十間、廳二座、其餘則爲傳電室、鍋房、蓄電室、修理處等、空場內則有水門汀舖就之棧房、存煤處、及池沼、該電臺有一千四匹馬力之汽鍋三隻、日本自製五十萬瓦德之發電機二具、此則雙橋無線電臺之大略情形也、

王寵惠談代議制

▲過法時之談話
▲主張職業選舉

北京大陸通信社云、巴黎通信、王寵惠氏過法時、曾對某記者發表意見、謂吾國代議士之不良、迄今日而極、頗主張乘此改良代議制、而實行『職業選舉』此項職業選舉之國會、改良之方法、約有數端(一)代表由各職業團選舉、(二)減少議員人數、兩院至多不過五百名、(三)限制資格非由高等專門及大學畢業者不得被選、(四)限制年齡、至少須滿三十五歲、始能充當議員、若今之法定年齡僅限二十五歲、未免過早、當選者太無經驗、實不足以議國政也、(五)另設一種『彈劾機關』、如滿淸之御史、袁世凱之肅政廳、不但彈劾行政官、並可以彈劾議員、凡議員有不法行爲時、經此種機關彈劾、開會傳訊、證據確鑿、逕由政府除名另補、當審訊時完全公開、本人可請律師辯護、不至有受政府隨意摧殘之虞、此實最良之辦法、王氏又謂當兩院二次恢復時、舉國皆慶、『法統重光』乃議員不惟不於『代表民意』『制裁軍閥』轉從而依附軍閥、對於全國切望之『裁兵問題』、從未一度正式提出討論、迫軍閥以實行、日惟獵官是務、求賄是圖、居全國最高機關、而行最下賤舉動、此實令人痛心之至、蓋總統與內閣不敢提議裁兵、猶可謂受軍閥之牽制、國會則明明爲代表民意機關、正宜保全其尊嚴與軍閥相對抗、而乃轉仰軍閥之鼻息、此誠出人意料之外云云、

魯人力爭威海衛案

▲請願督省兩署之呈文

二十一日魯訊云、各界聯合會、因威海交涉緊迫、政府有按照梁如浩草約簽字之訊、羣情憤激、迭開大會討論、一致力爭、並於二十日午後、由各界聯合會推出之王際唐等六代表、草就上省軍兩長請願書、齊赴督省兩署請願、旋又發出電文三通、各情已誌昨報、茲將請願呈文覓錄如後、

爲呈請據情轉電致府維持主權注重民意事、竊查威案交涉、英人有華會之聲明、及租借之條約、全部交還威海、自屬毫無疑意、而接收督辦梁如浩、越權媚外、不顧喪失主權、擅與協訂種種續租劃讓條件、資英人以借口、造外交之障碍、立予罷撤、猶不足以蔽其喪權辱國之罪、乃於其自請辭職、竟令其請假三月、作緩和民忿之手段、民等奔走號呼、請願數月、聲嘶力竭、未蒙政府一爲顧念、對於外交、仍是託辭英人強硬、非還就收回不可、無條件交還、不能強英人以必從、對於惡吏、更始終庇護、究竟是何居心、日本報紙喧傳、政府將案照梁如浩所訂之喪權辱國之意見書、乘機與英人簽字、迷聽之下、曷勝驚懼、民等以身家存亡所關、豈能坐待宰割、不思自救、只以政府爲對外代表人民之機關、負保護領土之責、不得不呈請鈞座、迅即據情轉電政府、根據英人之聲明、及租借之條約、嚴重交涉收回領土並將梁如浩明令撤懲以平民忿、如果甘心喪棄、不稍顧念、且等既失依望、非出挺而走險自行驅逐英人之一途不可、將來發生意外、遺笑友邦之處、民等不負其咎、禍急燃眉、不暇擇言、除分呈省長督理、據情轉電政府、維持主權、注重民意、不勝待命之至謹呈、山東各界聯合會徐雲亭等、

皖馬抵省之狀況

▲呂調元即日離皖

國聞社安慶通信社云、數日間喧傳行將來省之馬聯甲(二十)果已抵皖矣、馬於十八日由蚌起程過當時、因蘇齊派人接待、逐小作勾留、上午十一時入城、與齊晤談、至晚十時始作別出城、十九日上午、乘安豐艦抵蕪湖、蕪埠歡迎者甚衆、遂又勾留半日、始復啓椗上駛、直至昨日下午三時甫抵省垣、省城各官廳及各界人士前往歡迎者、均先時至接官廳等待、約有四五百人之多、每人各佩紅花一朶、以爲標識、自接官廳門首至江干、搭有五色彩棚、軍警及商團、均排隊立於江岸、旣迎且讙、馬氏登岸至接官廳、呂調元氏亦乘轎至、少頃、呂氏起請馬氏入城、馬遂與辭出門、乘輿入城、沿途軍警加崗守衛、商店亦懸掛國旗、馬入城後、先至省署、與呂略叙賓主之儀、即返督署休息、至此次隨馬同來之人、有參謀長田錦章秘書長李誠等、及長江艦隊司令王世英、此外則憲兵衛隊若干名、又蚌方督署中四科科長主任科員等、則另乘利濟艦先時抵省、蚌埠方面、則以史俊玉氏留守而至今(二十一)日午後一時、馬巳正式接省篆、紅示頃已高貼省署門前矣、呂調元始尙有逗留兩日、俟交代清楚、二十六日離省之說、繼又改定今日卽行、刻已戒備行事、卽將出城云、

俄代表論中俄交涉

▲中國不奇視人以無獨立外交

華俄通信社云、王正廷抵日後、曾發表其對於中俄問題之意見本社記者特向俄代表團探詢俄方對王氏意見之表示、據云、該代表團對於王氏此行、及其坦明之宣言、深爲滿意、蓋王氏宣言、足以證明加拉罕要求在會議前先建設正式邦交之至然適當也、王氏之談話、已表示中國不能自行解決對俄問題、實將此重大事件、置諸外強肩上、王氏在各方顯已難得援助、若日本果能予中國以此種援助、則王氏此行自甚有利也、王正廷希望與日本對俄國問題取得完全之同意、加拉罕對此層之實現、頗爲懷疑、試一察俄國與中國及日本會議之基礎要點、卽足瞭然、中國所求者、乃俄國取消俄皇舊約、此種願望、誠屬正當、日本則希望蘇維埃政府拒絕放棄舊約、承認此等條約之存在、若王氏對此點能了解、則奇特之局面、勢必因是生矣、王氏在日、與日本當局討論對俄問題、互相交換意見、俄代表團體不信王氏之計畫、在日本政府中能有若何勢力、蓋日本對於俄國問題、能自行採取其本國之政策也、日本之計畫、在北京政府中爲一有力分子、只爲數年前之事、在此區區數年間、兩者竟至相易其地位、誠令人對之難信、該代表團並以爲中日間對於俄國問題殊無接近之基礎數月前王氏請加拉罕以美國對華政策爲模範、料美國政策未必甚而一至於此、至使其須求援於東京、此種由美國而移于日本之現象、大可表示北京政策之猶豫不定、是誠於中國極爲危險、凡一國失其平均者、恆予外力以侵入之端、蓋諸列強羣謀推倒蘇俄時之事實、卽可瞭然、俄國人民爲獨立自由而戰爭、中國人民對之、唯有深表同情、但猶豫不定之中國政策、迫北京政府追隨帝國主義之列強、侵凌俄國人民、此種可痛之現象、雖不至再見、但一國當在兩種政策中必須任擇其一之際、應將其銘諸心中、此所謂兩種政策、一卽以一己之意旨爲本、昂然直前、一則過事謹愼、仰人鼻息是也、果如王氏坦直談話之所云、則王氏誠爲一誠懇之政治家、對於此等談話、王氏誠堪受人感謝、但王氏已使此行、對該代表團頗有裨益、蓋藉此已證明該代表團地位之適當云云、

鄂渚政潮

▲張聯棻捲土重來
▲蕭耀南省長難望

國風社漢口通信云、自張聯棻·鄧振鐵先後去職、江漢政潮、遂成五花八門之局蓋張爲吳之紅人、而鄧又蕭之紅人也、但張鄧旣爲吳主張併案查辦之人、故張去鄧不容鄧獨留也、張近巳被吳派爲川鄂粵駐漢辦事處長前離洛來漢時吳語之云政務廳長鄧某具何本領、竟撤不動、汝在鄂幹些甚麼、連這點忙都不能帮、張答鄧事有督軍作主、我何能爲、吳云、係爲我再語珩珊罷、新參謀長張國溶賫巡印來鄂時、聞吳亦會與之重談鄂事、故蕭接巡印後、第一筆公案、卽准鄧辭政務廳長職、繼調爲巡署參議、其繼任之武昌商埠局長、亦委諸韓光祚、自武昌各法團以商埠局乃地方機關、非官治機關、斷不容外省人爲局長、刻已實行合法之反韓運動、至調停鄂長問題、蕭政廳長而不爲之程子端、蕭已委爲巡署參議處長、蕭擬於四廳之外、添設政府處、以利民事、張聯棻刻正運動此席甚力、聞蕭已莫可如何、至蕭自兼之省長、北京政府原無定見、只因鄂嫌將蕭話慢傳致吳力保何佩鎔長鄂大遭鄂人之反對、而命令臨下中止、在吳巳非正式聲明、鄂長問題、除何未便驟保、事已弄僵據聞蕭因一身榮辛均吳一手栽成、已允讓步、但總希望明令措詞、語妙天下、豈可以洗彼自汞之污點、故何長鄂令、有將發表之說、總之湖北政潮、無論如何、暫時決不能脫離洛方關係也、

英帝國會議之結果

▲正式報告之要旨

大陸報倫敦通信云、英帝國政治會議、於十月一日開始於倫敦、十一月八日閉會、閉會後、當局卽發表一會議經過及結果之正式簡略報告、英國各屬地在此次會議中於英政府之對外政策、頗參預決定、先後共開全體大會十六次、茲將討論決定之諸要端紀記於後、

美國與歐局　會議承認祇有美國合作或能解決歐局、其正式報告云、『會議經詳愼考量前此所採政策之後、以爲歐州時局、祇有美國合作能使其達於可能安定之域、假使共同審查應繼以共同行動之計畫而破裂者、其結果將傷害和平及世界之經濟的恢復、會議以爲倘事果至此、不列顛政府宜極愼重考量別一方策、卽自行召集一會議、充分蓋量考慮財政經濟問題、』

美國復查英酒問題　會議協定、宜從美政府之請、許其對于英艦有私運違禁之酒入境時、擴大其檢查之權、

對德態度　會議表示反對任何足以引起分裂德國之政策、『因此種政策將『與德國將來盡其必要義務之舉不符、』會議本此意旨並向各聯合國政府爲極強固之抗議、

國際聯盟會　會議於辟西爾貴族叙述前年間之聯盟會工作後、表示『對於英帝國代表所爲之舉動、及聯盟會給予英代表之贊助、均極嘉許、』並一致同意以『不減少的援助』給予聯盟會於將來、

條約　會議最重要之決議、殆爲准帝國內任何一個政府有權締結單獨條約、報告之言云、『凡雙方面的條約加義務於帝國之一部分者、應由該部分政府之代表簽訂之、所給予此代表之全權應表明此担荷義務之帝國一部分、條約序言及條文之措詞應明顯表示其範圍、

帝國防務　會議于防務問題鄭重討論、通過決議案如下、(一)會議因此承認必須以相當防衛給予構成英帝國之數國之領土及商務、(二)會議因此承認應由帝國內各部分之國會依各該政府之建議、決定彼等應取之任何舉動之性質及範圍(三)關於上項規定、會議提出下列大綱爲指導、(甲)帝國各部分應各盡自謀本部防務之最初責任、(乙)設法保護帝國各部分之海上交通及其武裝軍隊與商務經過之各道路及水道、(丙)設備海軍根據地及關於修船及燃料之便利、以保艦隊之隨時調動、(丁)宜維持一種海軍力之最小標準、卽依照大不列顛及各自治屬地與印度所批准之華會減軍條約之規定、與任何外國之海軍力相等、(戊)宜發展帝國各部分之航空隊、就可行之範圍內、採關關於組織訓練之公共制度、並使用一律之演習法、一律之武裝設備、及貯藏(唯飛機式樣除外)俾帝國之每一部分如決定與他部分合作時、可以少遲延而多效率、(四)會議之適用以上各大綱於帝國各部分、其注意之點如下、(甲)澳洲紐西蘭及印度對於新加坡建築海軍港、有深切關係、因此港爲調集海軍力所必要、而易於調集海事、又爲保帝國在東方易於海上土地及商務之安全所必要(乙)經地中海及紅海以達東方之大路、必須保其安全、(丙)大不列顛必須保持一充分力量之本國航空團防隊、以備防禦最強航空隊於其沿海相近之處來攻、(五)會議雖深切注意於維持帝國一切部分安全完整之極端重要、但亦切願於合於此項考慮之範圍內、再行減縮軍備、並望勿失機會以圖達此機會、』

會議終了時、與開會時相同、表示效忠皇室、並對英首相及政府表感謝之忱云、

瀋陽短訊

▲三省整頓金融辦法　張總司令以金融爲萬事之母、金融不整、各項事業未有能治者、故迭次妥擬整頓方法、此次吉黑當局赴奉、對于整頓金融、亦幾經磋議、聞已決定辦法、除改大洋爲本位停止再發紙幣、吉黑撥濟鉅欵、收回永衡廣信各帖外、尙有要項如下、(一)詳查三省各銀行號共發出元票錢帖若干、(一)通盤查算三省各銀行號所有實貨若干、(一)通一三省金融、先由統一三省金融機關入手、應將吉黑永衡廣信二號一律名爲官銀號由明春起均改大洋本位、(一)由三省官銀號將以前錢票元票、用大洋票收回、(一)發行大洋票法、卽以換收以前紙幣、(一)奉天製造廠已鑄有現大洋二百餘萬元、從此加班日夜趕鑄、每日可出五萬元(一)除現在已運到現銀外、再向上海採購大條銀三千條、以爲鼓造銀元之用、(一)除由奉天籌購銀的欵十成之五外、吉省籌十之三黑省籌十之二、以上各條據稱吉黑當局均已允准照辦云、

▲發揚民治進行計劃　代軒省長王岷源氏到任以來、整頓政務、選取眞才、十分認眞、成績卓著、茲據張總司令特命、又力謀發揚民治以符改新大局之本旨、並爲確立民治之基礎、主張組織參政會、據政界消息、該會現正進行其計劃、大要如下、(一)奉天參政、附設于省公署內、以集思廣益修明政治爲宗旨、(一)設會長一人、由省長兼任、副會長一人、由會員中選舉、至會員則由省內各機關各法團首領充之、(二)該會每月開一次討論民治興革問題、(一)各機關各法團之會員、應隨時考查地方民政、向議會發表意見、提出公議、『一』民間如有議案、由會員介紹、認爲有討論之價値者、亦可開臨時會議、以重民意、而除官民之隔閡、(一)議決各案經張司令王省長簽字後、卽公布實行、此外對于地方自治會之籌設案、亦與王政務廳長及省署各科首領等會議、多次所擬之大要、係參照民國成立初次辦理自治之政案、各縣應由紳民中選舉自治議員、參與縣政、俾下情上達、興利除弊、俟將自治存欵查明、卽督飭各道縣積極進行云、

▲警務處長注意防務　奉天全省警務處處長于濟川、以近來防務雖極力整頓、親身考查、而省內搶刧之案、仍時有所聞佈置不周、計畫不密、地面不靜、殊屬有負警保安之天職、除由十六號起、逮日召集警察廳長及警察長督察長各科員等、開會討論整頓防務辦法外、並各縣亦時聞匪患、當此冬防吃緊、各警察以所、責任重大、恐有疏虞、十七日又特通令各該所長及保甲委員等、督飭警甲、妥爲分配、維持轄境之安寧、嚴剿各處之匪患、警察除丁臨時甲丁須照額僃齊、以厚實力、稽察不足、或誘壞不遵應用者、須備急速來省請領、以免自誤、倘因不愼地方、發見意外、定將各該長委員及負責者一律撤換、決不姑寬、該處長並擬於陽歷年前後親赴各縣調查防務之實情、以觀各長警等之勤惰而便分別獎懲云、

湘省議會之議事會

▲缺席議員將除名
▲咨行省署之要案

十八日湘訊云、省議會昨下午一時、開第六次臨時會、第九次議事會、孔副議長主席、第一案『選舉軍務司長』李榮植云、請將省長咨請選舉之文朗讀後、方行選舉、讀畢、孔主席報告出席者僅一百〇六人、不能投票、言煥綸等一致主張作爲延會、第二案係『湯薩棠除名案』、係徐漢彪動議云、本會同人、由憲法產生、憲法如有不良、祇能依法修改、不能加以破壞、查有湯薩棠、充敵軍參謀長、毀憲肇亂、公然附逆、當譚軍在省時、並要解散議會、拿辦護憲同人、對於魯滌平慘殺袁植之舉、並電劉仲鈇祇毀、故主張要通緝辦法、並查抄其家產、楊亮卿贊成之、並要將長沙公民請將姜彭除名案、一併提出解決、黃鉞云、湯之附逆毀憲、人所共知、且曾宣言、拿辦同人、故贊成徐之動議、陳振東云、毀憲議員、不僅湯一人、請徐議員一併提出、徐漢彪云、本席所知僅湯一人、黃鉞云、就案論案、先解決湯案、其餘再提、孔副議長報告、對於此案手續問題、有意見發表、將退居議席、陳煥南責孔退席、謂徐之動議、已有十八以上之附議、手續上幷無問題、應提更議程討論、如是劉沅藻劉鄂等、俱請孔仍上台主席、孔不肯、宋要發表意見、全場哄然、唐陶云、孔旣退席、則無主席、應另推臨時主席、方能發表意見、孔云、今日本席有兩點要求、第一請推定臨時主席、第二請準本席對於此案手續上發表意見、唐陶主張推何國琦爲臨時主席、何不幹、衆遂允許孔副議長在台上發言、不必退席、孔乃云『湯議員附逆毀憲、我極痛恨、通緝抄產、罪所應受、不過在當議員時代、依照憲法、是不得逮捕審問、如未除名、卽要通緝、似與憲法不合、茲徐之動議、是未除名卽通緝、表決手續、實尙須考慮、徐漢彪自請變更議程將湯除名付表決、此時附議者十八以上、孔主席始以變更議程、討論湯除名案付表決、多數起立、陳小元云、本會祇議決除名、通緝一事、由政府去辦、嚴興楨云、湯兼任參謀長、可作兼職論除名、陳小元反對之、要作毀憲附逆論、除名之後、由政府去緝辦、唐陶云、除湯之外、還有姜彭二人、應一律辦理、蘇鵬等要先就湯一人解決、朱矯云、湯應除名斷無一人爲之辯護但依議事細則一百一十三條甲議員揭發乙議員、須要有署名蓋章之舉發人、提出書面報告二份、一份交被揭發人准其答辯、故此事手續上、似要依此條提出書面方合、陳小元云、此條不能適用於湯、左全志要將湯之外已缺席五次之彭國鈞潘仲青胡邁胡曜方維夏姜濟寰彭耕朱劍帆等等八人、一併除名、黃鉞等要先將湯案表決、孔主席乃以將湯薩棠除名付表決、在場八十七人、起立者八十四人、通過、休息二十分鐘、再開議、第三案係『缺席案』左全志動議、將缺席五次以上之彭潘胡(邁)胡(曜)方姜彭(耕)朱八人除名、孔主席以變更議程付表決、多數起立、劉沅係云、胡曜一名、有石鑛湘鑛具函証明、實因事請假、應作別論、劉善繼云、石鑛湘部守備等俱證明胡曜實因事請假、謝寶幹等主張將胡曜一人保留、餘七人表決除名、包道平主張交審查委員會審查、楊亮卿云、審查會是專審查彙職、缺席者不在審查之列、至此、凡反對舉議員陸續退席去、致不足法定人數、不能表決、陳煥南與樹勳羅大凡等、先後發言、謂姜等曾經同事、誰無感情、因其自絕於同人、才有此不得已之主者、勸退席者加以考慮、『若仍不足法定人數、乃關門點名、凡退席後、一律扣出席費、並俟開協議會報告處治此案作爲延會而散、茲將省議會咨行之要案彙錄于下、

▲請禁軍官任意派餉　省議會昨咨省長文曰、爲咨行事、案准郴陽縣議會快電、請轉咨政府、飭令各軍官、特別減輕指令實數、俾歸畫一、而恤災黎、無任迫懇之至等語、復准零陵縣議會快電、(略同前)云云、經於十二月十四日、提交大會討論、僉謂自軍興以來、各軍官任意指派軍餉、各縣無不感受痛苦、亟應咨請政府通令各軍官、以後不得任意向各縣自由提撥抵借、以蘇民困、案經公決、相應咨請貴省長、煩爲查照辦理、是荷、此咨湖南省長趙、

▲譚軍捐借請認有效　省議會昨咨省長文曰、爲咨行事、案准本會石議員鎭湘提議(譚軍提徵正雜賦稅、應認爲有效、以恤民艱案)又郭議員亞藩提議、撤銷否認譚延闓提徵賦稅通電一案(略)云云、又准衡陽縣商會請願、以譚軍等借各欵抵完十三年田賦等語、經于十二月十日、提出大會、合併討論、僉謂應照原案、咨請政府、通令各縣、對於譚軍徵收正雜各稅、或捐借徵發各款、具有印收者、一律認爲有效、以免重徵、而蘇民困、特經大多數公決、相應備文咨達貴省長、請煩查照施行爲荷、此咨湖南省長趙、

▲公開議案請毋檢删　省議會又函省長文曰、逕啓者、案准本會議員、於十二月十四日大會提議、稱現聞檢查員、對於本會議事錄、多禁報紙登載、不勝駭異、當經大衆討論、僉謂本會議案公開、訪員紀錄、報紙登載、雖値戒嚴時間、自不受何種限制、該檢查員、竟禁其披露、殊爲不合、亟應函達政府、凡本會公開議案、報紙宣布、檢查員不得干涉、案經決定、相應函達貴省長、請煩查照、轉令辦理爲荷、此致湖南省長趙、

▲紙烟捐案許可撤回　省議會咨省長文曰、爲咨行事、案准貴省長咨開、查徵收紙烟捐、補充教育經費一案、前經咨請貴會核議、未准議覆、茲因此案、尙有須再行斟酌之處、擬請將原案撤回、以便另籌辦法、相應咨請貴會、煩爲查照見覆爲荷等因、經于十二月十一日、報告大會、僉謂依本會議事細則第十八條之規定、有省務院、以省長之名義、提出之案、在本會未經討論以前、得撤銷之等語、應卽照案撤回、經衆贊同、相應備文、檢同原案、咨覆貴省長、請煩查照爲荷、此咨湖南省長趙、

▲請裁慈利警察分所　省議會咨省長云、爲咨行事、案准慈利公民姜不承等具書請願、裁撤慈利龍市警察分所、以蘇民困、而順輿情、等情到會、經於十二月十二日、本會第議員僃臨時動議、提交大會討論、僉謂應照案咨請省長、轉令內務司裁撤慈利龍市警察分所、以甦興情、而蘇民困、案經大多數公決、相應備文、咨達貴省長、請煩查照辦理爲荷、此咨湖南省長趙、

▲請撤耒陽復查鹽卡　省議會咨省長文曰、爲咨行事、案准耒陽縣議會議長李明遠、副議長賀壽世、請撤銷耒陽大別市復查鹽卡一案、具書請願到會、當付股審查、旋准審查股報告書尾開、應予照情咨達政府、迅令榷運總局查核辦理可也等語、茲經劉議員善繼、於十二月十三日大會臨時動議、提前討論、僉謂應照審查報告、咨請政府迅令榷運總局查核辦理、案經大多數公決、相應備文連同前請願書、咨達貴省長、請煩查照辦理、爲荷、此咨湖南省長趙、

留日學生補助費

▲黃郛要求日本增加

敎育總長黃郛以我國對日庚子賠欵、在事理上求其平情、日本應用於中日兩國共同之事、此次日本對華文化事業、確極猛進、而日本對於中日兩國共同事業之用欵、照賠償金額計算、至一九二二年止、每年應支二百六十萬元、日本十二、度僅支去六十萬元、然日本十二年度僅支出留學生補助費四十萬元、由東省敎育費補助費五十萬元、振災費三十萬元、其他二十萬元、合計不過百四十萬元、並聞日本政府、此後仍決定每年照此數支出黃氏於此頗爲反對、要求日本政府、從明年起、非增加不可、故此次乘日本犬養後藤兩氏入閣、及日本議會開會之時、派朱念祖重行赴日、並携有黃氏致伊集院外相及岡野文相親筆手翰、要求十三年度增加預算、並聞朱氏此行、又以日本現在官制、以對華文化事業爲日本方面之事、使中國一方無參與之機、此項措置、實爲失宜、蓋事業係中日兩國共同之事、故關於事業之計畫與進行、不獨宜徵詢中國方面意見、更宜使中國委員參加、朱氏對此、亦希黃氏面命、向日本朝野作熱烈之運動、茲聞日本當局巳允中國委員參加對華文化事業云、

蕪湖近聞片片

▲無爲縣烟苗稅可得八十萬元

二十二日蕪湖函云、呂調元於二十一日交卸省印後、當日下午、卽由省安豐兵輪起程、二十二日晨過蕪、輪泊三公司躉頭、蕪湖道尹房宗嶽、縣知事汪箎、警察廳長儲孝等、均登輪謁見、晤談一小時、旋卽鼓輪下駛、聞呂氏在滬稍事勾留、卽由浦口轉車入京、

皖省烟禁廢弛、人所共知、昨據無爲來蕪者云、該縣今冬種植烟苗、共有二十萬畝、每畝征稅洋四元、約可得八十萬元、

蕪湖警察廳長儲孝前以冬防吃緊、廳內原有槍械、朽爛不堪、經呈准馬聯甲借撥快槍四十桿、子彈四萬發、現巳悉數運蕪、業經發給各署、以資應用、

駐蕪第三旅一團三營營長徐鏡溪、對于所部兵士、早巳實行工兵政策、所出品以氈毯皮鞋毛巾等件、成績甚佳、現擬將工廠大加擴充、向以連爲單位者、一律改棚爲單位、定十三年一月一日實行、

蕪湖關稅折洋一案、每月向由稅務司與交通銀行將上半個月洋價批算、計自十三年一月十五日起至二月十四日止、一個月稅洋折洋價率、爲一百五十四圓三角、偉稅務司將淸算單函送總商會復核、絲毫無訛、業於二十二日公告納稅商人矣、(樂)

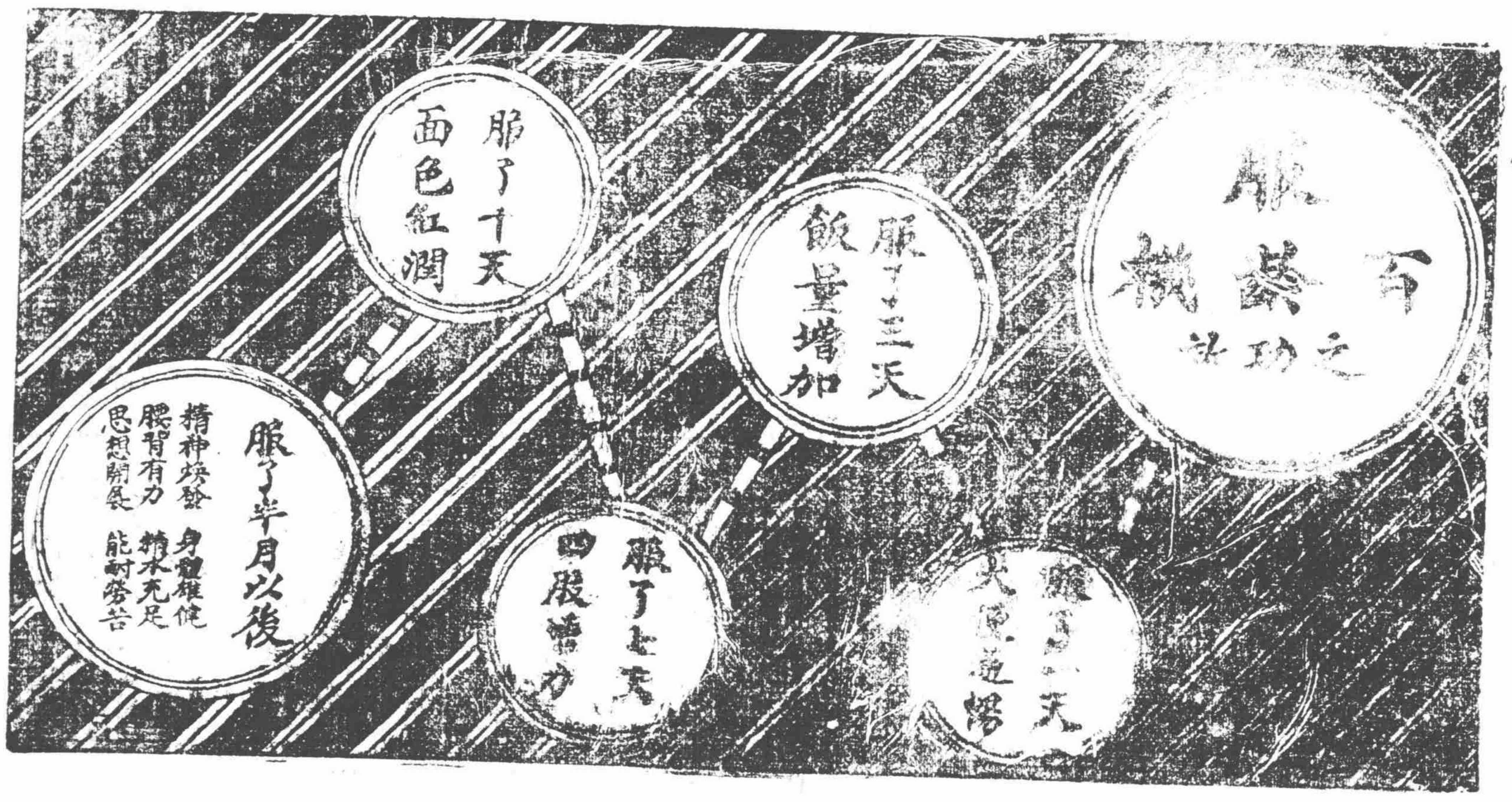

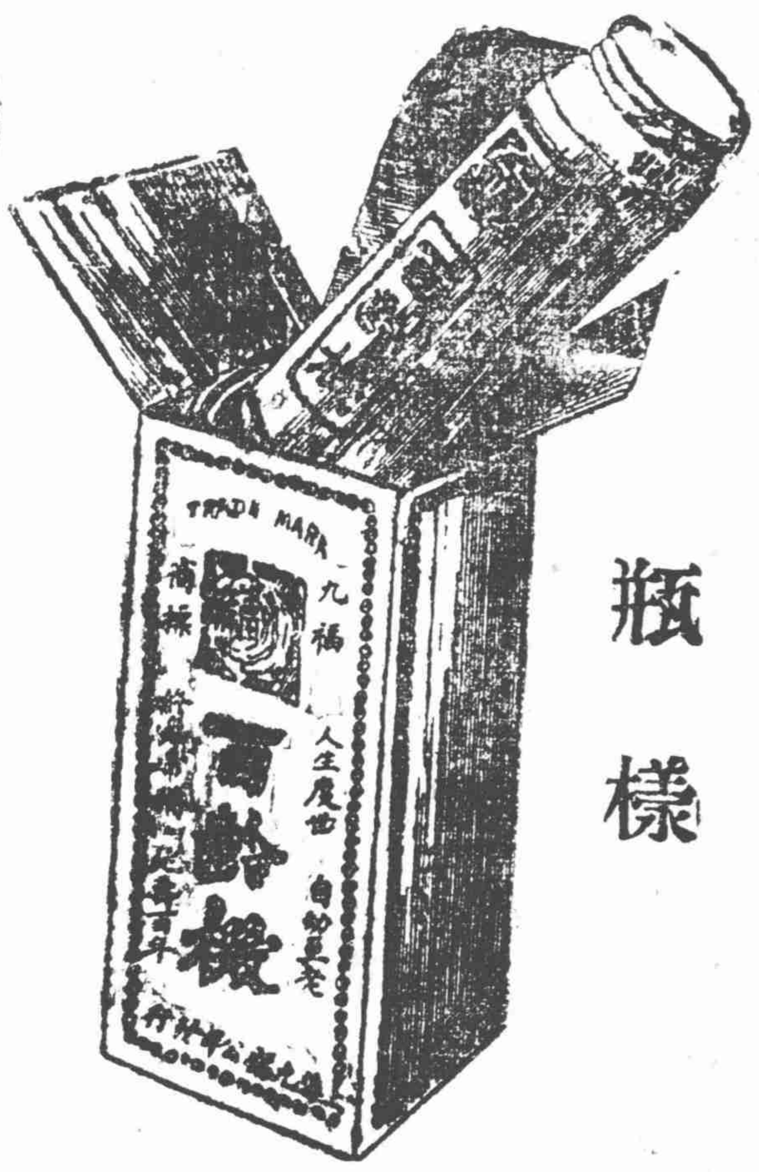

樣瓶

服百齡機者鑒

凡服百齡機者●務請研究其特效●惠書指明●當有百齡禮券奉贈●欲知酬贈辦法●請閱下文

本公司秘製之百齡機○補精補血補腦○開胃健脾潤腸○力能直達四肢百骸五臟六腑○**病人服之**○**其病即愈**○**常人服之**○**加倍強壯**○其**製法奇秘**○與他種補藥全不同○故有**種種意想不到之效力**○究竟其意想不到之處何在○凡**服過之人**○**定必知之矣**○爰特登報徵求○凡能**確實指出百齡機之特效**○為他人所意想不到○且為他種補藥所不及者○若干種○分條**詳細說明**○投函本公司○如能條條準確而無遺漏者○即行**酬贈百元百齡禮券**一紙○如不能條條準確○而有若干種無誤者○亦酌量酬以若干**百齡禮券**○凡服百齡機諸君○務請細心研究其意想不到之特效○即行惠書說明○本公司謹當極誠歡迎焉○

大瓶出世

百齡機自發行以來●風行遐邇●大瓶即行售罄●以致後至者有向隅之憾●敝公司極為抱歉●茲者大瓶續出五十萬盒●足供各界需求●特此通告●並誌歉忱●

百齡機小瓶每瓶一元每打十元
百齡機大瓶每瓶二元每打念元

總發行所　九福公司　上海愛多亞路大世界對過西藏路口　電話中央三四四二號

分發行所　全國　中法大藥房　中西大藥房

分售處　上海　先施公司　永安公司

本外各埠　各大藥房均有出售　尊處如尚未有分售處可以直接本公司函購

大英牌香烟

全國最盛行之大英牌香烟為君最佳之良伴

丁悚

永泰和烟草股份有限公司總理

A.1028

大蟾舞臺

價目注意 花樓一元 優等一元 官廳一元 特別八角 特官廳八角 包廂八角 頭等正廳四角 三層特三角 等二角 三層一百二十 電話中央三七二〇

第十本包公出世 狸貓換太子

天蟾舞臺陽曆冬至日日戲先行露佈

全部 梁武帝

丹桂第一臺

夜戲價目注意 特別包廂六角 頭等正廳五角 上層包廂二角 二等正廳二角 三等網管一角

梅春 何奎 張秋 鶴雅 高百歲 劉天 張樓伐 小奎官鶴樓 月 劉楊 小樓 月奎官 高 百歲
黑水國 伐子都 天雷報 一箭仇 饅頭庵 古城會 八大鎚

法界共舞臺

十夜起大減價 優等正廳二元 懇請政界名流挽聘音樂大家陳君查衛逐日登台

劉奎童 林樹森 劉四立 鐵蓮花 華英單至　吳彩霞 小孟 戰蒲關　張德祿 金山(代打)　朱桂芳 朱湘泉 寺(出手)　桂李 小桂 得意　花芳 曹寶義 緣　言君 菊朋 郝壽 空城(失街亭) 計(斬馬謖)　董俊峯 劉春利 姚玉芙 周瑞安 梅蘭芳 王鳳卿 霸王別姬 姜妙香 張春彥 周春亭

大舞臺

夜戲價目 特廂一元 官廳八角 正廳五角 三層包廂三角

劉坤華 張榮奎 趙竹卿 孫稚舟 陳月樓 殷春虎 孫少堂 李瑞亭 姚俊卿 趙如泉 賈璧雲 高慶奎 小達子 毛韻珂 金碧艷 郭春華 張桂芬 孫慶芬 張春海 李勝奎 賈寶山 王佳楣 趙東昇 王祥雲 錢化佛

▶第九本 第十本 狸貓換太子◀

新舞臺

夜戲價目 二等二角 頭等四角 特別包廂八角 花廳月樓一元

劉漢臣 趙君甫 鍾鳳林 潘海秋 汪優游 趙文連 夏月潤 張月亭 歐陽予倩 趙君玉 潘月樵 夏月珊 周鳳文 劉榮萱 邱治雲 夏月華 曹甫臣 許奎官 查天影

▶頭本徽欽二帝◀

亦舞臺

日戲價目注意 月樓六角 特別包廂五角 特別官廳五角 頭等正廳二角 二等正廳一角 電話中央四千六百六十一號

法門寺 王連浦 王少芳 李琴仙　十字坡 張德俊　雙珠鳳 陳桐雲 良艷芳 李春棠　焚棉山 張國斌 劉艷庭　翠屏山殺山 王又宸 白牡丹 葛華卿　姜伯約 張國斌 白玉崑 張德俊　汾河灣 王又宸 白牡丹

春華舞臺

北西藏路 開封路口 電話北二九五六號

價目注意 花樓六角 官廳五角 特廳包廂四角 特廳三角 二等二角 頭二廳一角

初次啓演 特煩全班文武藝員准演新編時事政治好戲 頭本張勳 務請早臨

昇平歌舞臺豐記

日戲價目 月樓官廳二角 包廂正廳一角 二等五分　夜戲價目 月樓官廳三角 包廂正廳二角 二等一角

十七日戲 前本秦雪梅　夜戲 前本天雨化

大世界乾坤大劇場

日戲價目 樓上二角 樓下一角　夜戲價目 樓廂統售三角 頭等正廳二角 二等正廳一角

日戲 小富英 金芳臣 王金玉 瓊林宴 雍涼關 血手印　武雙林 獅子樓　陳善甫 行路訓子　喜彩鳳 新安驛　張少泉 瀟湘雲 韓金奎 貞女血　侯雲峯 龍瑞恆 鄭法祥 飛义陣

夜戲 陳菊芳 金芳臣 黃 艷梅 花雙林(客串) 金臺龍鎮 武霞峯 侯雲 三官堂 全體 合演 甲 新排 魚精

在上海新北門內 小世界 中國模範游藝場

門票照舊小洋一角 各場子內不另取資

◁為什麼要稱模範游藝場▷

全中國游藝場辦事人的精神 大概注意在春夏兩季 一過中秋 掩旗息鼓 再也不肯動腦經增添游藝了 一到冬天 生意全無 除了剋扣包銀 減省游藝之外 別無法子 直到年底各報休刊的當兒 又幾十幾種卑劣的游藝 大吹特吹起來了 用這種手段法門 哄騙新年游客 這是辦游藝場的不二法門 人家讚美我們小世界誠實不欺 我們覺得很慚愧的 不過我們的設想比他家兩樣一些 就是十月裏添武生單德元 青衣張紫珊 也是應該的事 要應社會的需求 那怕天寒日短 急景彫年 多少資本也都加添下去 無論化到游過小世界的游客來信 說上海鬚生譚派太多了 耳朶內聽得乏味得很 你們小世界的大京班 角色是全的了 惜乎也落這窠臼 因此上我們立即托人挽留一位孫派鬚生王勳臣 於十一月初一登台 請大家來換新鮮 順便再報告一聲 游藝場內魔術 從來沒有用過滿班比賽過 我們想出一個魔術競賽新游藝出來 本來二層樓有位胡壽慶 如今三層樓添聘一位莫悟奇 從十一月初一起 全班日夜登台獻技 這兩位魔術大家競賽起來 各顯神通 大概有些看頭 普通眼光 總把沈易書的拉戲 放在北方雜耍裏頭 實在他明明是南方拉戲 我們小世界打破這舊套 也是十一月初一日起 請沈易書在四明文戲台上獻技 因為他三年前到寧波去 在義賑會担任義務三天 寧波地方男女老少都歡迎他 嫌比在寧波的日子太少 那寧波義賑會的職員 大半就是現在小世界的辦事人 所以深悉情形 總布置到這個場子上 當時沒有聽暢快的 如今好暢快的聽了 各種游藝 概不更動 詳細鐘點請閱世界小報

天韻樓

永安花園

本樓為中國第一俱樂部 陳設幽雅 布置適宜 際斯北風初勁之時 特在各場遍設熱喉 滿室溫暖 無異三春時節 且影戲場日夜開映着名長片 髯兒戲又編二本狸貓換太子 此外各種游藝 亦均羅緻上乘 故高等游客 莫不欣然屬集本樓 愛遊諸君 紓早臨為

愛普盧影戲院

北四川路北首第五十二號

今天日戲 疑?

今天夜戲 價目 樓上六角 樓下四角 愛情佳片 離婚 滑稽名片 靜路

時間 第一次下午五時開 第二次晚九時一刻半

價目 一次 樓上一元二角 樓下七角 二次 樓上九角 樓下五角

新愛倫影戲院

美租界海寧路中市愛倫舊址

今天夜戲 價目照常 開演十大本 愛普盧的傑作 馬大王 第十九集四大本 中國古裝新片 殘鐘憾 蓮台 六大本

今天日戲 價目照常 中國古裝新片 殘鐘憾 蓮台 六大本 滑稽大王克羅 捉迷藏 鬧鄉隣 全本 全本 初次開演 獅劇 二頭本

法國大戲院

地址法租界三洋涇橋南首歌舞臺原址

今天夜戲 滑稽大名家 新卓別林 親身登台表演各種新式滑稽 海谷傑作 救國英雄 第七八集 四大本 大滑稽 四大本

今天日戲 滑稽大名家 新卓別林 親身登台表演各種新式滑稽 奇異電術長片 黑圈黨 十二三十四集 四大本 趣劇四本

中國大戲院

美界東鴨綠路四卡子橋梧州路口便是

今天夜戲 海谷得意傑作 救國英雄 第三四集 四大本 愛情俠義好片 螢兒 六大本 滑稽 二大本

夜戲價目 月樓二角 正廳一角

上海大戲院

地址美界北四川路虬江路口

日戲下午二點半開 夜戲九點一刻起 禮拜一起連演五天

世界唯一愛情佳片 九千尺 覆水重收 加演滑稽新聞

價目 夜戲一元 六角 五角 日戲一元 六角 四角

中江大戲院

上海獨步之影戲院 雲南路六馬路轉角

十一月十七日禮拜一起 日夜開演 日戲下午三點 夜戲每夜九點一刻 祇演五天

明星公司新製佳片 孤兒救祖記 十大本

△注意 更改時刻 每日分三次開演 日戲下午三點 夜戲第一次六點一刻 第二次九點一刻

價目 日戲 頭等三角 優等五角 樓廳七角 夜戲 頭等四角 優等七角 包廂一元 樓廳九角 包廂一元二角

共和影戲院

西門方浜橋 星期日 星期二 星期四換片

禮拜日 趣劇一本 第一集 寶蓮遇險記 三本 第五集 馬之王 四大本 第六集 馬之王 本 星期一 趣劇四本 第五集 馬戲王 大本 第六集 馬之王 本

注意 本院特演星期日戲以娛休假諸公 星期二乃耶穌誕辰 特演日場 並非常選片 所特本超 等影片 可同日語

價目 特別包廂每位半元 普通包廂每位三角 月樓每位二角 正廳每位一角 幼童減半收費

華洋銅鐵床

專售大小銅床鐵床公司

本公司出品研究式樣新穎 鐵床漆光滑可愛 銅床選料上等 定價低廉 與眾不同 如蒙惠顧 另批發一律歡迎 價目單函索即寄 愛多亞路東新橋轉角三百二十五號 電話中央二十五二三

名醫 張百銘秘製靈藥

先生以名儒出為名醫 為袁觀瀾中丞所賞識 自與淞馬路工程局卸後 無復肆志于醫 二十年來 人所尊而婦科喉科 痔科尤為人傳頌 其人資燮先生活辦明公所 先仁濟善堂大功 四濟故及金一項 從不取于 並製有肝胃氣痛 喉肺醫精兩藥 靈驗 厚診 外照本發售 不常除隨意 送醫藥 宗仍在亦濟世之南 香粉弄永吉里 醫藥衛生學會同人公啓

寄售處 四馬路青蓮閣對面 裕泰洋貨店

總發行 上海愛而近路善慶里一九二

麥精鰉魚膠

北洋正威藥廠

腎為先天水源 乃一身之總機關 腎強則精充足 筋骨堅強 血輪紅潤 全體營養 人乃健康而無病 腎弱則臟腑皆損 不但諸病叢發 久必變成癆瘵 腎弱如筋骨無力 疾而無救 腰背酸痛 舉步足重 膀胱氣服 小便不禁 遺精 水薄弱 宗筋不強 男子體虛 白濁 夢洩 女子白帶 白淫 經癥 不育等症 皆屬腎病也 此麥精鰉魚膠專為補腎經之聖品 功能生精益髓 壯筋和丹田 暖子宮 對於腎虧各種症 無論男女服之 無不立著神效 茲將其特效精之點述之如下

天後服七 即此見效 一濃厚 已足試

驗 其餘之功均可不言而知 本廠仿單函索即寄 詳載有一元五角 每瓶大洋八角 外埠每打大洋十元 半打五元 每瓶郵費一角 可代郵票 加一從洋 外局購買五元 兩加倍 寄費另加 起碼九五折

粵人一致爭關餘

▲各團體開國民大會
▲發出宣言及請願書

十七日粵訊云、南方政府追討關餘一事、歷經外交部伍部長磋商交涉、緣南方政府所認關餘之定義、與北京政府所謂關餘、截然不同、我南方所謂關餘、即就全國海關稅收、除支付外債本息及庚子賠欵外所餘之欵、即是關餘、並不包含整理內債基金及其他種支付在內茲聞北京外交團答復外交部公文、已承認此點、且聲言關餘之用途、純屬我國內政問題、列強斷無干預之理、故追討關餘之能准與否、不在公使團權限之內、蓋根據一九零一年九月七日之草約、簽約人只有以優先清繳一九另一年以前將關稅抵押之借欵與該約賠欵各利息、及還本之權、而未得將每年關稅餘欵用途支配之權等語、足見公使團對於南方政府追討關餘之事、認爲中國內政、不應干預、此亦公正辦理也、

昨十六日下午一時、地方善後委員會及學生聯合會互助社等團體、在西瓜園開國民大會、是日到會者有國民黨各分區部、總工會各工團、高師等校學生會數十團體、及公民八等、由謝英伯主席、(臨時由黃煥庭代)開會秩序、(一)開會、(二)宣布開會理由、(三)各界演說、(四)討論對付辦法、(五)各界巡行、(六)往大元帥請願、幷發出宣言及請願書、玆探錄如次

▲宣言書　世界上獨立之國家、其處分內政、絕非他國家所能過問、蓋苟任不如是、則淪而保護國、淪而爲殖民地、獨立資格、蕩然無有、我國不幸、積弱成蔽、國威不張、外侮迭至、民國肇建、紀元一新、方以自強中興、計日可待、乃軍閥橫恣、割據局成、列強以我國弱點爲可利用、武人爲奇貨可居、朋比爲奸、助長內亂、自歐戰以還、進行益劇、博搏大地、足以豢復其商業銷塲供其帝國主義之廻旋者、厥爲我中華民國、然我國自倒帝制而成民主國家、主權在于衆庶、衆庶之所利、非列強之所利、乃不惜助長軍閥、延長內亂、務使我國淪于國際半殖民地之境地、然後經濟侵略之政策乃得施行而無阻、嗚呼毒矣、此次我正式政府不忍以吾粵人之財賦、供北廷之盜糧、出而收回關稅餘欵、以供吾粵發展實業之需用、同時則可絕北廷接濟陳逆之財源、其利一、陳逆既平、粵亂即已、干戈既戢、則民困其蘇、其利二、歲入驟增數百萬、教育實業、振興可期、冗兵土匪、立可裁撫、其利三、有此三利、是我大元帥此次出而重行收回此項我粵人應得關餘、以輕吾粵人之担負、乃爲我人民請命、乃厲我內政範圍、蓋我財我用、我權我操、我中國一日尙爲獨立之國家、自非他人能出而干預者也、關稅雖由前清指定爲賠欵基金、而關餘則爲賠欵之剩餘、實與外人無與、既不生何種關係、而竟橫來干涉、恣意恫嚇、其尙有所謂公道和平者耶、公民等探聞此次反對於我政府收回關餘之最力者、爲駐北京之美國公使、此眞出吾民人意料之外者、吾人民素以爲美國爲愛和平出公道之國家、華盛頓之會議墨瀋未乾、而破壞遠東之和平、豈逕甘爲禍首、吾人民不但爲駐京美國公使惜、而更爲吾人民與美國人民素來良好之友誼惜也、嗟乎、壓迫力愈重、則反動力愈大、彼駐京美使不改此對我政府之態度、而始終以武力干涉我之內政、則其國家之名譽之歷史、當負此完全之責任、吾人民亦必有相當之對待也、特此宣言、以告世界上之能主公道愛和平者、

▲請願書　爲請願事、竊以民爲邦本、故環球各國、莫不以民意爲依歸、我粵患兵禍久矣、綜此禍患、無非北廷利用金錢、餌軍閥以賊吾民、賊民之資、亦即吾民血汗所輸之關餘欵項、是則欲期澄清粵局、當以收回關餘爲要圖、現我政府自與殘賊軍閥奮鬥以來、所資以爲軍事之用者、亦純爲粵民捐輸所得、是吾民之所以亟欲收回關餘、無非欲輕負擔、切膚之痛、衆志相同、現經集合全省公民、一致表決、誓爲政府後盾、請願帥座、即日收回關餘、伏乞賜准施行、勿爲強權所屈、用慰人羣之望、不勝迫切待命之至、謹呈、

又函云、是日西瓜園開國民大會、原定謝英伯主席、延至下午一時、謝乃未到、改推黃煥庭主席、請黃即宣布開會、黃遂將是日開會要旨略爲宣佈、旋即請赴會人衆、整隊出發、首由太平路出太平門、入打銅街、過蘗欄街、十七甫、十八甫、轉德里、菜欄直街、出沙基、到沙基時、隔河沙面之各國人士、佇立觀者甚衆、及過西隄至稅關前、遂稍停頓、並由各隊員分別演講、略以稅關主權、原操自我、故外債抵押之盈餘、應爲我政府核收、民八民九二年、西南護法政府之接收該項關餘、已有先例、亦援舊案辦理、外人無論如何、萬不能加以抗議、若謂以水兵登陸保護稅關、是與蔑視我國主權、我國民極應協助政府力爭云云、隨牽隊向東行、抵東隄、即由全隊派出二十餘人爲代表、赴帥府晉謁大元帥、帥命代表團派四人入晤、衆推定黃煥庭黎　端陳鏡如　梁川晉謁帥座、由大元帥親自接見、各代表陳述來意、並報告公民大會情形、大元帥即云、今日得國民如此踴躍、担負國家重大責任、余深爲欣幸、余現對於關餘問題、經擬定收回辦法、決於近三日內、以正式公文向稅關提收盈餘、如三日內該稅關不照辦、則再於七日內警告該稅務司、着即遵辦、倘過此十日期間、該稅務司仍不依辦、我自有收回稅關辦理之法、但預料此時、領事團仍不諒解我政府之措施、或不幸而至派水兵登陸、藉以保護稅關、亦未可知、此時余更有相當對付辦法、惟國民既爲政府後盾、則此時亦希望再召集國民大會、率同羣衆示威、幷派發英文傳單、以義理勸告水兵、倘水兵知義理所在、或得覺悟、否則余當以其占領我土地之行爲、向全世界宣言、冀各國人士秉公判斷是非、余意此問題必得完滿解決、今日國民既如此踴躍、爲政府援助、請各位代余致嘉奬之意、併將余意對衆宣布云云、大元師言畢、各代表遂興辭而退、既抵東隄、即由黃煥庭對衆詳告請願情形、各巡遊隊遂拍掌歡呼而散、　時下午四時矣、

▲致北京使團電　分送北京交民巷各國公使鑒、本日廣東公民大會全體表決案如下、我政府現援照前案將廣東關稅餘欵收回、以爲建設廣東之用、查此項關餘處分、全屬內政範圍、請主持正義、切勿逾軌干涉、全省公民與政府同意、力作後盾、議大、大閩會主席暨代表同叩、十二月十六日、

青島各界歡迎黃炎培

二十日青島函云、昨日午後四時、本埠各界、假齊燕會館歡迎黃任之、到者數百人、先在會館門首迎迓黃君、就此攝影、以作紀念、攝影後入室振鈴開會、首由孫君子敬報告黃君之經歷及事績、繼由黃君講演、歷二小時之久、辭意頗長、玆節錄於左、

予(黃君自稱)來青數日、屢蒙各界開會歡迎、實深感激、尤以今日之會、最爲鄭重、予以最誠懇之意見供献諸君、於諸君前途、國家前途、或不無微補、今日所研究之題目、爲『現今兩大問題』(一)道德問題、(二)生計問題、按道德問題、研究起來、極爲廣博、玆就中國之現狀、略爲研究、中國道德墮落、已至極點、人心鬼域、無可再險、中國十二年以來、變故屢出、戰爭數起、甲攻乙、乙復攻甲、直鬧得大好河山、四崩五裂、目睹此種現像、可怕亦復可危、想中國人非無能力者、即如華僑而論、各國經商之能力、皆遠遜吾國、推而言他、何莫非是、然中國之紛亂、何以無能力治之、此吾人所大惑不解者、以予所見到者、中國之現像、無異於學童遊戲之拔河、繩之兩端、人數相等、勢均力敵、難分勝負、然若以兩端之人、合曳此繩、又何費力之有、再譬如最小數目、十減十等於零、十加十等於二十、十乘十等於一百、同一數目、而結果則異、推原其始、病在加減觀耳、今日中國之病、即犯此分子分離之故、始有今日之現像也、假如南北統一、一致對外、吾想中國之外交、決不至如今日之弱也、有如予適在三江會館、所云之三江人、既在青島、即不應存一非我之青島、青島人既在青島、更不應存是我之青島、總而言之、三江人、青島人、無非皆辦青島事、諸若要知青島之何以收回、方今歐美各國、正萬目眈眈窺伺青島之隙、預備挑青島之疵、青島既非青島人之青島、亦非山東人之青島、乃中國人之青島、青島既有如此物產、如此人材、諸君宜不分畛域、相親相愛、相護相助、共圖發展青島、使青島之政治、青島之商業、蒸蒸日上、大放光明、給青島爭一分顏面、亦即給中國爭一分光榮、予也不才、願共勉諸、

第二生計問題、中國土匪遍野、勢甚猖獗、但回想其所以爲匪者、無非爲飢寒所驅耳、然中國地大物博、豈一無飯吃之國家耶、予謂不然、乃有飯而人不能做飯耳、天之生人、既予以吃飯之口、又予以做飯之手、自要手能做飯、而口決無少飯吃之必要、古時一夫受百畝、八口之家、可以無餓矣、現今生活騰高、一人四口、可以免顧、中國四萬萬人、按每人顧四口計算、可養十六萬萬人、全世界不過十四萬萬人、如此中國一個國家、即可供給世界人尙有餘、無奈中國人之手、當不做飯、所做者賭博、吸烟而已、如此做去、焉有飯吃、即如現在中國教育之前途、可謂危險至極、如中學畢業學生、升學者固有厚望、因經濟關係、不能升學者、即發生難問題矣、既不能營商、尤不能作工、數年苦功、一事無成、如是該生前途、或良與否、不堪設想矣、故予去年在濟南全國教育改進社開會時、曾規定新學制、凡小學中學、均定有商工各科、俾小學中學畢業者、有謀飯吃之本領、予以爲生計問題、最易解決、自要使吾之手去作事、決無少飯吃之顧慮、但對於職業、最要勿以大小貴賤、而厭棄之、吾人對有職業人無論其任作何事均應敬重之、惟對於游手好閒之人、可認爲人類之毒虫、予甚望諸君相親相愛、相讓相助、俾青島繁頓、日有起色、道德即無問題矣、人人提倡作工、俱有職業、生計問題解決矣、

南京短簡

▲韓省長昨又委候補縣知事陳時泌赴碭山署縣、劉敬襄赴淮安阜甯、復查烟苗、

▲兩長以銅山匪首周大抬人勒索、時有所聞、昨特飭令該縣警局、嚴拿正法、以保治安、

▲韓省長以丹陽屠宰塲私殺耕牛、昨令該縣勒令停辦、以維農事、

▲閩皖兩省咨請齊督抽選下級警員及巡士多人、分往兩省服務、昨由齊令行警務主處長每省選送五十八、開具履歷、分別派送、

▲兩長以省城附郭各地、時常發生搶刧案件、特會令警察廳江甯縣署等、限期緝獲、以安閭閻、

▲江蘇義教期成會昨午開第五十三次職員會、共議決六案、

▲東大足球隊昨與南洋大學比賽、結果爲一與三之比、勝利仍屬南洋、

▲南京平民學校昨午舉行第一次畢業禮、學生及來賓共到萬餘人、朱其慧女士特贈千字徽章、『誨人不倦』之匾額、及『作新民』『民爲邦本』『春風時雨』等旗幟、(元二十三日)

杭州短簡

▲省督署召集各界會議後、謠言漸息、但一般人民尙紛紛移居、以赴滬者爲多數、

▲盧夏夫人治喪、各界紛往弔唁、今晨(廿三)盧督親赴各處道謝、至下午始返署、

▲吳光新昨偕曾毓雋來杭、行色匆匆、即於午後返滬、

▲內河水警廳長徐則恂赴嘉湖一帶、視察水警、準今日旋省、明後日即須赴嚴衢蘭溪等處、巡視防務、

▲湖墅地方有吳炳泉等三人、假用救火聯合會名義、募捐化用、經保衛團拿獲解縣、現該聯合會定二十四日開臨時會、商議處置、

▲本月分中等以上校長會議、昨在工專舉行、有女師校主張以時局不甯、提前放假、公決學生爲人民表率、應示鎮靜、循舊辦理、

▲昨晚西湖龍井發生刧案、獲盜兩名、一腳脛受傷、一頭部受傷、已解城訊究、

▲錢業公會主張杭市照甬紹兩市例、現洋購貨、依滬升計算、今日下午杭總商會開會集議、討論甚久、尙未解決、

▲高審廳昨委沈維清充杭地廳執行書記官、鍾裘業充簡易庭書記官施錫賓充民二庭書記官、

張一麐日昨來函促顧王祝各代表到滬會商、並謂陳商蘇督、業奉表示對浙決不開衅、三代表、已於今日(二十三)早車赴滬(雁念三日)

各地通信

常熟

▲秋成仍難定案　常邑本年秋成、前經續開會議、由縣委會報五成三釐、當奉財廳指令批駁在案、現聞已改爲五成五釐呈報、惟採據財廳指令、仍有該邑本屆秋成、須得六成五釐、方予呈省定案、如敢抗違、定即查辦、該知事如挾同隱庇、亦應酌予懲處等語、是則本年秋成、一時仍難定案云、

▲戶籍著手開辦　常熟戶籍事宜、迭經省令催辦、奈因經費無着、以致擱置至今玆悉省署復派委員於前日到虞督催、經縣署商由欵產委員李鐘宇暫先借撥籌備費洋五百元、着手進行、至經常費、則編製後交由參事會代議、刻縣署已備文報省、並請定潘孟蓉、黃尙志爲戶籍正副主任云、

揚州

▲十二圩火災頻仍　十二圩新街地方、於二十日夜間失愼、延燒二十餘戶、前二日(即十八)江西會館地方亦失愼延燒四十餘戶、均係勞工營業、一片焦土、號泣慘痛之聲、不忍聽聞、幸經該處紅十字分會出而募捐、臨時按戶給錢二千文、一面調查災戶姓名、俾謀救濟善後之策云、

▲教育董事會會議　教育董事焦汝霖、徐泰芳、周穀人、葉惟善、張少虹、朱嘉楨黃龍臣等七人、昨(念一)在教育局會同局長俞桂岩開會、提議教育事宜、計共二十六條、最重要者、爲規定董事辦事細則及學欵、由焦汝霖主席、次第提出討論、卒以時間不敷、未及通過全案、訂念二日午後繼續開會、俟議定各案後、即行分別宣布執行、並報縣備案云、(丁)(逢念二日)

南京

▲皖省整頓警政之借箸　馬聯甲於日前(十九)來甯、鑒於安徽警察之腐敗、舉凡警察之精神與訓練、均不堪聞問、是日謁見南長時、請轉致警察廳長王桂林、即日撥調下級警官一百八人赴皖、以整頓安徽警政、當經兩長首肯、訓令王廳長遴選照辦理、王奉令後、已於日昨議決每區署抽調巡長十二八、三等巡官四人、合共一百二十人、將於日內由警廳秘書王同贇統率赴皖、實行整頓、並將王廳長決定將此一百二十人之名缺一律不開、俟二月後、再行定奪、

▲部派調查體育員抵甯　江蘇教育廳長蔣竹莊以蘇省各官立學校平時對于體育一項、頗知注重、但其施行方法及程序、向無一氣之統系、早擬派員分赴各地調查、以資研究而定統系、適北京教育部體育研究社亦爲此種原因、特派專員馬某來蘇、調查蘇省中等以上之男女省立學校體育經過情形及現在狀況、馬於昨日到甯、即晉謁蔣廳長、詳細磋商調查方法結果、暫定調查事項十二項(一)各校教授體操之種類(二)各校研究體育之人數及訓練方針、(三)平時有無教授體育之原理、(四)關於體育之設備、(五)學生體育費用是否徵收、(六)體育教員之姓名年齡籍貫資格及薪俸數目、(七)學生身體之檢查、(八)課外運動之組織、(九)平時對於田徑賽是否教授、(十)平時有無聯合之競賽(對於他校而言)(十一)體育參考書有若干種共若干本、(十二)每週對於體育教授若干時、

湖州

▲時局危急中之湖城　湖城人士以江浙風雲、愈趨緊迫、加以謠諑繁起、人心更爲驚惶、因之日來挈眷往滬避難者、日有多人、故由班輪船、乘客大爲擁擠、至金融界因受杭市影響、銀根奇緊、現洋缺乏、然官廳方面仍各鎮定如常、並未宣布戒嚴、第令城門提早關閉而已、

▲招募礦兵請頒槍彈　長興煤礦公司礦區所在、人煙寥落、山道崎嶇、故盜匪恒匿跡其間、茲聞該公司以現屆冬令、尤宜設法防禦、近特招募新兵四十名、並請省署頒發槍械四十二架、子彈四千三百顆、以資應用、而保安甯、(修念二日)

嘉興

▲田產委員會立案未准　嘉興縣議會議決通過後、即繕具章程、呈請錢塘道尹立案、一面於本月十日宣告成立、開始辦公、茲聞道署昨已有指令到禾、謂該會組織、於法頗有不合、未准立案、並令重定章程、呈請核奪、查該會當付議時、縣參事會、以職權關係、曾表示異議、請求覆議、今省令又飭重定章程、是該會必將變更組織矣、(丁)

▲下塘街火警焚斃女孩　嘉興北門內下塘街陳家埭口沈姓家于二十二日晚九時許、遺火柴內、突遭回祿、霎時紅光燭天、火勢猛烈、延燒隣居馮姓、金姓、趙姓等家、幸各坊救火會馳赴灌救、始行熄滅、計被焚燬房屋三幢、損失甚鉅、並聞馮姓有一七歲女孩、因不及逃避、竟葬身火窟、誠慘劫也、(丁)(嘉二十三日)

時評

召王承斌入京　(展)

曹錕昨日電召王承斌入京。據傳爲磋商吳景濂出走問題。果爾。則曹之能力可見矣。

吳景濂出走以前。衆院爭鬨。由來已久。高吳衝突。積勢已成。曹錕果有能力。早可使其手下之『內閣』與其所從而產出之『國會』。言歸於好。裝點『太平景象』。(賄選以後上海某報語)乃一月以來。坐視其相激相盪而至於破裂。則曹之無能可知矣。

在昔徐世昌時代。每當京局有變。往往電召疆吏入京。尊就教。而曹錕則居然以地近畿輔。首奉寵招。一若軍國大事。非取決於彼不可者。今奈何身入三海。全無能力。反須請教於王承斌。可見外強中乾。尾大不掉。易地以處。蓋皆然也。

上海銀行公會會員
浙江實業銀行儲蓄處廣告
本處開辦已久收受各界信任存欵日增即外埠通函來存者亦日衆尤以零存整付特種定期兩種存欵爲多足見此種存欵對於外埠人尤稱便利
零存整付存欵每月存一元如至十五年可得洋五百零四元六角比較有獎儲蓄不啻每五年得一頭獎
特種定期存欵一次存洋二百元十五年到期可得洋一千元
其他如零存定期整存零付等各有特具利益分別訂有細則承索即奉如蒙惠顧竭誠歡迎
總行上海漢口路十四號　電話經理室中央七一三〇　營業室七二三二七二二四
漢行漢口太平街
杭行杭州清河坊

上海中華懋業銀行廣告
本行中美合辦資本總額國幣一千萬元實收七百五十萬元專營各種銀行業務兼設儲蓄部及保管箱以便顧客手續惠顧無任歡迎
總行北京　執行部上海　分行上海北京天津漢口濟南哈爾濱石家莊　通匯地點本國各省本埠日本及南洋各大商埠
滬行地址南京路十一號(電話)中央五八四一至五八四三(電報)掛號(流字)三七七一

安？危？

◉最危險之慢性症就是不易覺察之肺癆病
◉最安妥之療肺聖品就是……

江逢治醫學博士創製之

專治肺癆藥水

肺癆是一種傳染病並是極慢性的病初起時每每忽於醫治經年累月而病益深氣質益衰於是病家本有可痊之機而終成不治之絕症者比比皆是此實不明病理之故也本醫生研究此症垂十餘年用最新化學方法提取殺菌原素創製專治肺癆藥水如法服用可以療治一切肺病可以預防癆菌在人體各部之活動際此草黃霜白物候乾燥肺病最易發生之時諸君欲享健康之幸福者請購服本醫生創製之專治肺癆藥水此藥性氣和平芬芳可口洵堪稱為療肺藥中之王……

掃滅癆菌唯一之利器

專治肺癆葯水

遵法服用立起沉疴

醫藥界之新紀元

……功效……

可治傷風下痢
可治咳嗽痰喘
可治咯血疼痛
可治失音寒熱
可治盜汗貧血
可治嘔吐煩燥

……常服此藥……

(一)清肺止咳
(二)強健肺經
(三)肺癆絕跡

總發行所上海四川路一百三十四號 江逢治化學製藥公司　分售處各埠各大藥房

庖廚必備　餽贈佳品

上海天廚味精廠出品

◉本埠經售處 南北市各大南貨舖▲廣幫各大食物號▲南市及公共租界各大糟坊

本埠經理處 五馬路悅來海味號　福建路張崇新醬園

「味精」說明

味精在化學上　原名為哥爾答酸鈉　吾人進食時　舌端所感之鮮味　即此質也　此為天然質素　多具於植物萌芽之時　顧質少易變　採取不易　而外貨乘機而入　以口腹之欲　增益漏巵　良足慨也　大化學家吳蘊初氏積多年之研究　幾經改良　乃得其製法　製成之物　鮮美潔白　駕舶來品而上之　滋養豐富　歷久不壞　誠人生日用所必需　餐飯不忘之珍品　約而舉之　蓋有八宜

(一)「宜菜館」欲使座無虛設　食客紛至　必須烹飪精美　使尋常食品別具風味　有味精以佐烹調　則假如易牙復生　山珍海錯　益饒鮮美

(二)「宜家庭」食品經濟　占家事經濟之一大部分　而調味之物　於烹飪上尤關重要　味精能以少量質素　致極美之鮮味　持家主婦　得此一物　則中饋可以無憂

(三)「宜寺觀」味精純從麥類取材　故為絕對素品　僧家常持筍菰之屬以供清齋　特限於時令　鮮味不能常致　香積廚中　有此一物　素食不致貽譏

(四)「宜旅行」行篋以簡為貴　親朋饋贈　餚果紛陳　既累取攜　又難久儲　孰若味精以盈握之器　足支遠道　擬以罐詰　彼則經宿而易壞　此則終久而不腐

(五)「宜內地」窮鄉僻壤　安於淡泊　常無旨蓄　以應賓客　有此味精　荼苦儼同甘薺　途遠亦亦得兼味

(六)「宜病人」病者必撤葷腥油膩　每苦無適當佐食之品　味精一物　既易消化　又富滋養　於調製食品時和入少許　能使食慾激增　健康早復

(七)「宜老者」古人謂五十非肉不飽　然當此胃液已薄　屢受脂肪積滯　偶過寒暖不調　輒易引起疾病　今若取清淡之品　參以味精　則甘旨之奉　庶得頤養之宜

(八)「宜夏令」語云　病從口入　暑時不正之氣　鬱為疹厲　肥鮮油膩　實為病媒　倘能家食自甘　佐以味精　則百病不能傳染　一門可卜健康

(農商部特給褒獎狀)

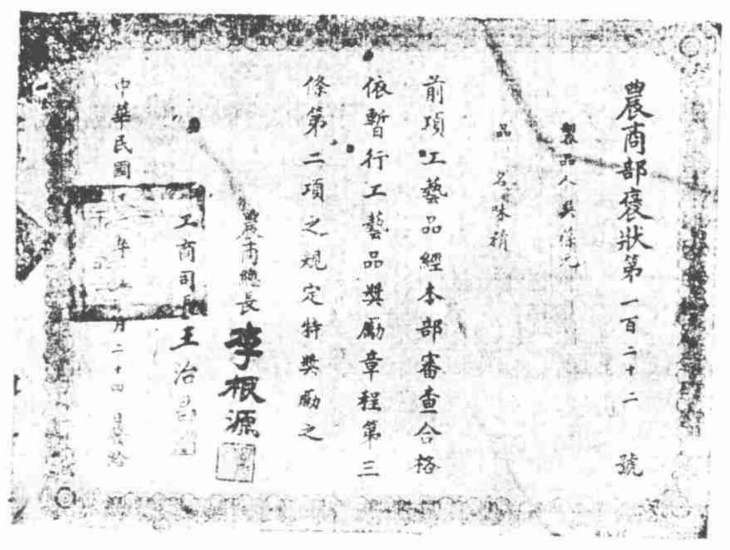
農商部褒狀第一百二十二號

品名味精

前項工藝品經本部審查合格依暫行工藝品獎勵章程第三條第二項之規定特獎勵之

農商總長李根源

工商司長王治昌

中華民國十二年　月二十四日

(上海總商會證明書)

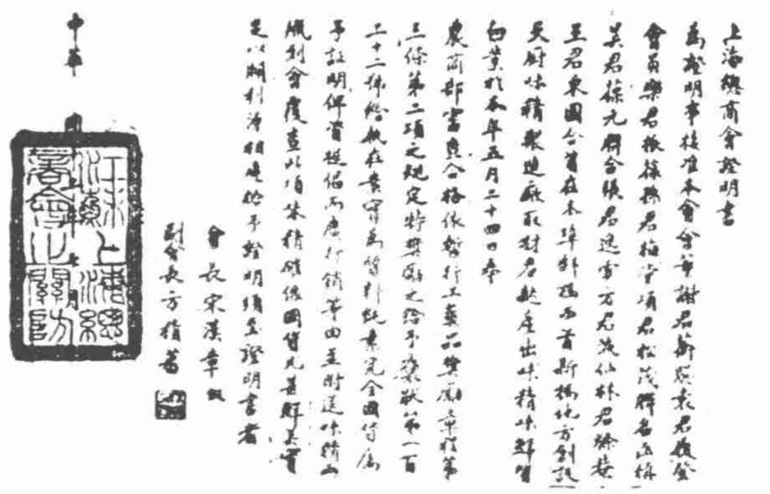
上海總商會證明書

會長宋漢章

副會長方椒伯

印光大師證明
願吃素之人放心用之

味精能挽劫運說

民國十二年癸亥九月古莘常慚愧僧釋印光謹撰

本廠設在盧家灣新橋浜南
總發行在福建路四五二號
電話中央一三九九號

◉國內外各大埠各大食物號均有經售

好在一嗅

頭痛怕吃藥

快買此散罷

朱氏頭痛散

專治各種頭痛及頭風不拘新痛老痛一經鼻嗅此散五分鐘間頭就不痛了洵良藥也本埠各大藥房及先施公司均有出售

價每瓶洋兩角　每打洋兩元兩角

各埠藥房分銷地　重慶　南京　蘇州　無錫　常州　揚州　丹陽　鎮江　蕪湖　杭州　嘉興　松江

無從購買之處請買郵局匯票封入掛號信內直寄本社如郵匯不通之處郵票代價須加一成經理代銷批價克己

發行所上海英租界大馬路英華街維新里　中南國產製藥社啓

中國通商銀行謹白

本銀行招集商本股資五百萬兩現已收足二百五十萬兩總行設上海經辦各處匯兌押匯電匯及押欵凡有放存銀兩或半年一年存欵一切交易無不周妥克已並自備高大洋棧一所貨物均可寄並可押用銀兩棧租格外公道特此布告

上海銀行公會會員四明銀行廣告

本銀行開設以來歷有年所總行設在上海北京路江西路轉角並設分行於甯波溫州漢口等處其他各大埠均有委托代理機關專營匯兌押匯商業往來各種存欵儲蓄存欵各項放欵以及貼現等一切銀行業務無不手續簡捷誠信優待其有特別存欵亦可隨時面議並備有最新式堅固保管箱專為顧客租藏貴重物品印有詳章函索即寄如蒙惠顧無任歡迎　電話六三九八　六三九九　六四〇〇

今天夜戲准演名劇

大舞台　陸文有　沈一平　周一鐸　董天民　黃嘯亞

夜戲　魏笑梅　韓瘦蝶　吳痴儈　易方朔

月樓七角　包廂六角　三等二角　正廳二角　二等一角

著名　王无能　滑稽　譚志遠　老生著名　慎愁紅　悲旦劇務主任　鄭正秋

日戲　第一　夏天人　滑稽名旦　張冶兒　大家超等　林雍容　小生著名　馮毓秀

樓廂三角　特別廂二角　等一角　星期三日加演日戲

潑旦　鄒均同　頓楚蓀　陳鏡花　周情納　劉半痴　嚴笑漁　鄒劍秋　甘佩琳　鄧醉春

電話中央三一五五

貞　永　馬

法界 共舞臺 減價 優等 正廳 二元

懇請政界名流挽聘音樂大家陳君彥衡逐日登台

王鳳卿　梅蘭芳　周瑞安

十七夜准演著名歌舞好戲

霸王別姬

言菊朋

十七夜准演空城計（失街亭　斬馬謖）

特煩梅君蘭芳新編空前絕後第一好戲

西施

佈景齊備排練純熟即日起演當場奉贈曲本

西施本劇即以人名名是千古第一美人是人人所知道的梅藝員是當代第一色藝雙全的青衣花衫也是人人所知道的現在以當代第一色藝雙全的青衣花衫節千古第一美人不用說一當文時能茂神妙欽創秋節梅獨員排演這齣戲抱宏一齣殺須有一的戲所固有的特色優點不大主義也少知用了多戲必血潤刪明情劇詞發化新鮮歌舞徒了多少金砌巧製額異麗末定做奇就行頭才或有了這齣富勝國史（優值劣敗）價與別開生面完衆不可的前善全美空每佳劇在京界局歸演各無空巷來觀滿次不思人之今徇本台付請准擇期君演想都人種子早在各悉京報上閱的他道齣戲當良好譽論為然以先視快

明日起日夜開演

詳情再看明日本報

孤兒救祖記開映預告

說明

「孤兒救祖記」之劇材。在試片以後。已爲全體觀者所稱許。以其一節一節之表演。處處多是現社會之人情。既寫夫婦之愛。又寫母子之愛。既寫喪夫之苦。又寫撫孤之苦。他若奸徒之陰險。敗子之悔悟僕役之服仇。教育之功績。亦莫不絲絲入扣。觀之能使人哭。能使人笑。能使人受良心上之感動。以劇情論。不獨可以勝過任何中國影片。即最好之外國影片。亦勿如也。

「賴婚」之好處。以其幕幕緊接。能以劇中人之表演。感動觀劇人之心緒。然祇能使人急。不能使人哭也。能使人笑。不使人大笑。君已經看過「賴婚」者。再來看看「孤兒救祖記」可以降底「賴婚」之價值。未曾看過（賴婚）者。來看看（孤兒救祖記）可以想見（賴婚）之劇情。茲舉劇中之特色。先爲預告。

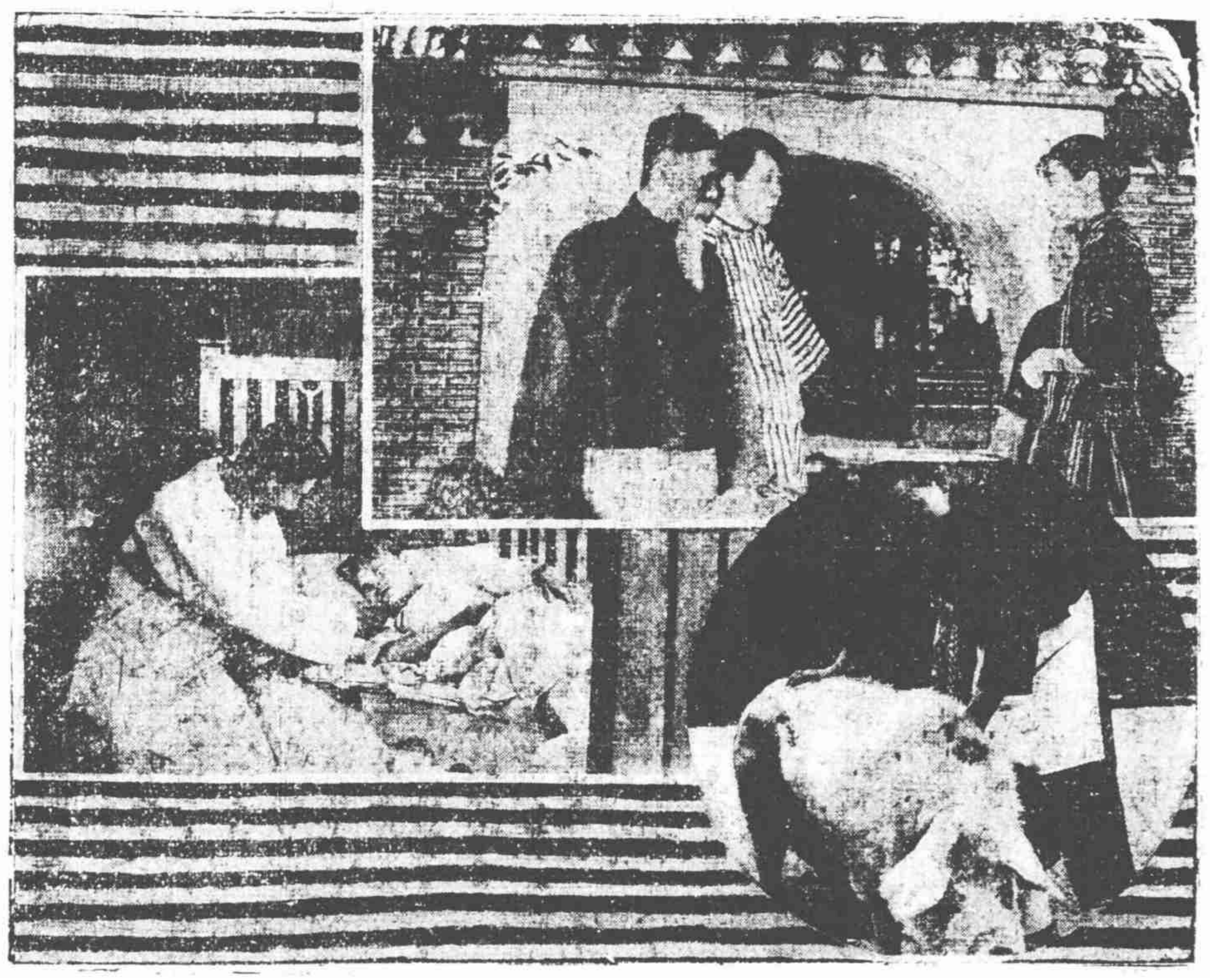

特色

●取景　劇中所有之背景。佈景少。實景多。有瀑布。有魚池。有假山。有園林。有池塘。有竹棚。有亭台。有樓閣。凡到過簡公照南之南園。或遊過半淞園者。請來看看。看過之後。可以自爲猜想。裏面幾處是南園。幾處是於半淞園。

●演員　演影戲。最難之問題。爲演員人材之選擇。明星公司之人材。向取之於明星影戲學校。故表演多能稱職。此次演員。除影戲學校學生外。又有青夜久記兩義校之學生。市民公學之童子軍加入。他若飾寡媳之王漢倫爲聖瑪利雅女學之學生。飾頑童之張敏敏爲中西女塾之學生。飾孤兒之鄭小秋。爲育材公學之學生。各自演其本職。尤爲是劇生色也。

●動物　孤兒救祖記中。所有之特色。動物亦爲一種。劇中之豬之鵝。俱能因指揮而做戲。其做戲之成績。不輸於羅克（祖母之兒）劇中之動物。

●穿插　外國影片中之悲劇。必間以滑稽之穿插。以開發觀者之歡笑。以減少悲痛之感想。孤兒救祖記中。亦有使人發笑之穿插。小胖子之弄鵝。小胖子之弄豬。小胖子之報服。與乎頑童之描先生。皆可使人發笑使人不能不笑也。

雲南路六馬路轉角

中江大戲院

商業金融

專載

十一月份上海工商大事提要 (塘)

▲一日 上海商業儲蓄銀行界路分行開幕。吳淞江水利協會開會。中華火柴公司。經實業廳批准解散。▲二日 商業團體歡迎總稅務司安格聯。▲三日 棉作展覽會開會。內地米船要求舊歷十月初一日起每石水脚加洋二分。行商允加一分。未決。鐵匠冷作軋花刀工要求每刀加洋五厘。夜工每刀加洋七厘。▲四日 上海蒙藏銀行開幕。海員工業聯合會二屆選舉大會。▲七日 運美花衣見增。▲八日 上海製造冠生園改組後。舉行創立會。嘉穀堂米業反對義德堂麵粉公所干涉玻璃公會各式燈罩。每打增加洋二分。▲九日 總商會請護軍使勒令內部遵禁藥品管理局停辦十藥註冊。虹口小菜場發起攤商聯合會。百多洋行繼續營業。▲十日 第三次提倡國貨大會。▲十一日 中華通運銀行清理。漆工內作要求每工加薪二角一分不遂。罷工。▲十二日 外部通令禁止外商在內地設立工廠。北市米業規定米船上車貼力。比商隆興洋行控同益等六當收當贓物判決。情節重者。按工部局當舖章程第十四欵辦理。罰洋二百元。贓物交失主具領。輕者得由失主交付當本收回。▲十三日 內地米船增加水脚一成半。以三年內不得再加爲條件。公共租界電車試裝柵門。▲十四日 義德堂切麵公所呈縣以行規爲米業所公認不得破壞。▲十五日 工部局電氣廠透平機炸裂傷人。▲工部局電燈工人開除遲到工人。激起一部份罷工。▲十六日 蘇典收當農產物。以九年出新前爲滿。農民用具亦以一年爲滿。▲十七日 上海開港八十年紀念。▲二十一日 銀拆自十三起高至七錢。外部通令取締負販小商出洋。▲二十二日 上海悠遠堂香業公所以香料昂貴。門市批發。概加一成。華洋絲廠通告工作十二小時。兩星期休息一天。全國各港華人領港會議。要求收回港權。並將領港團在滬開領港委員會會議。由本省政府派員列席。推楊洪麟向部請願。▲二十三日 滬北米業聯合會議決自淞與淞江新閘橋東段。▲二十四日 總商會通過商號登錄章程十六條。並推定委員九人。捲烟業公會以營業稅實行在即。議決以罷業爲最後方法。▲二十五日 銀行公會以銀根緊急。主張銀洋並用。徵□業同意。上海通商銀行電財部索十年份京師軍餉借欵。水爐公所修改行規第三條呈縣備案。▲二十六日 洋繩業工人要求廢除休息扣飯資之辦法不允。遂向店主要求加薪二成半。▲二十六日 上海德馨堂旱烟業各色烟絲。每色加價三分。紡織公會議抽有職業工人之工資一工。接濟失業工人。▲二十七日 蘇省教育界袁希濤等宣言贊成江蘇徵收捲烟營業稅。▲二十八日 蘇省頒布取締俄僑經商辦法。以通商口岸爲限。上海縣商會修改會章備案。▲二十九日 江蘇全省學生聯合會禁烟運動。▲二十六日 滬甯路局現洋二萬餘元白晝路刦。本日通易信託公司公債五十萬元又遭路刦。均已破案。稅務司賴發洛在總商會發表開濬吳淞江意見。以升科充經費。工程須歸浚浦局辦理。滬甯路員要求年終兩月獎勵金並灤級加薪。▲三十日 華商書柬圖章用於商業文件。正式有效。

本埠金融

標金無大上落

▲大條又見放長

昨逢星期日、中外各銀行均休假、外滙無市、大條銀由英倫來電、近期已長一二五、計二十三辨士半、遠期亦升一二五、爲二十二辨士七五、歐州市況平定、印度少數買進、美銀價仍爲六角四分三七五、滙外滙率似軟、計英對美減去一分八七五、爲四元三角四分三七五、美對英降一二五、計四元三角四分六二五、英對申加一二五、爲三先令四辨士三七五、英對日仍爲二先令二辨士、至於標金市面、照例祇一小時市面、標金開盤價三百二十兩另五錢、高至二十一兩一二錢五、無所變動、至午刻將近收盤時、又抬高數錢、最高至二十一兩七錢、收盤價爲三百二十一兩五錢、交易稀少、全市穩定、結果計較前日收盤抬高六錢、銀樓飾金四十八元半、

銀折堅定

▲洋厘先漲後跌

昨日星期、銀行休息、洋厘初漲後疲、銀拆堅定、分錄如後、

▲洋厘 洋厘早市七錢二分二厘三毫七五、較前日抬高二毛五、下午收盤、因錢業紛紛賣出、以市相暴跌至七錢二分另八毛七五、

▲銀拆 銀拆因星期日錢業預備星期一銀行收欵、故較抬高、早市四錢一分下午五錢二分、

▲小洋銅元等 昨日早市江南小洋價爲六錢二分○二毫半、比前日早市小七毫半、午市較早市相同、廣東小洋早市價爲六錢一分四釐、較前日早市小五毫、午市與早市未動、銅元大八百枚、衣牌漲十文、角坯貼水降各大一文、市價列下、

	昨日早市	二十二日早市
現洋	○·七二二三七五	○·七二二二五
銀拆	○·一四	○·三九
江市小洋	○·六二○二五	○·六二一
廣東小洋	○·六一四	○·六一四五
銅元	二五·二三○枚	二五·一五○枚
衣牌	一·八二四文	一·八一四文
角坯	一五五文	一五四文
貼水	二八文	二七文

	昨日午市	二十二日午市
現洋	○·七二二○八七五	○·七二二三五
銀拆	○·五二	○·一九

本埠商況

江南小洋	○·六二○二五	○·六二二
廣東小洋	○·六一四	○·六一四八五
銅元	二五·二三○枚	二五·一五○枚
衣牌	一·八二四文	一·八一四文
角坯	一五五文	一五四文
貼水	二八文	二七文

本日紗市之窺測

▲外棉俱小……浙江風聲緊急……市面不穩

昨日(星期日)本埠各交易所及洋行廠商均休息無市、美國棉花來電、近遠則小八九個磅音、惟現貨跌去十磅音、印度平茄而小十羅比、奧姆拉跌十四羅比、勿洛去亦跌去十五個羅比、棉紗市面依然與上日相仿、人心仍形穩固、客幫由天津廣東江西烟台野鷄蕪湖等幇買去各紗四五百包、行情無甚上落、存紗公會上藏罷、茲將各紗之價列下比較

支別 品名	包別	期別	昨日市價	與上日市價比較漲
中國紗				
二十支人中	大包	現貨	一八四·五○	—
二十支福禧	又	又	一八五·○○	—
十六支富貴	又	又	一七四·○○	—
十支如意	又	又	一五八·五○	—
十六支如意	又	又	一七一·二五	—
十支寶太	又	又	一五七·○○	—
上海英廠紗				
二十支五福	大包	現貨	一八五·○○	一·二五
二十支雲鶴	又	又	一八二·二五	—
日本紗				
二十支水月	大包	現貨	一八五·○○	—
十六支水月	又	又	一七四·五○	—
十六支日光	又	又	一七五·○○	—
十六支雙獅	又	又	一七九·○○	—
十六支鴻喜	又	又	一七一·二五	○·二五

本日市面據外棉來電回小、江浙風雲緊急、節期相連、前日三品紗市並不堅硬、賣方追稍已鉅、市面看小、據本埠日本棉紗棉布兩同業會之報告、在二十日、本埠日紗存千三百五十三包、較前一星期減少二百七十二包、又在二十一日、本埠日布存三千七百五十七包、比前一星期減少二百八十二包云、

魚翅開盤

昨日上午豫康號邀各行客開盤、開出上青翅二箱半、行客評貨、嫌片張略小、幸色水清白、每担價開一百另二兩、排骨翅一箱、片張大小尙勻、根子亦輕、每担價開七十九兩七錢、全日期記號開出長崎大中隻淡菜六包、隻形勻落、身份干燥、色光鮮艷、每担價開四十七兩三錢、上青翅一箱、片張尙大、身干色佳、根子尙輕、每担價開一百十五兩六錢、排骨翅一包、片張不大、色佳根輕、身份干燥、各行客還價竟有十兩進出、最後一客還價較大、每担價開七十四兩、朝扇尾三莊、計九件、及廂排觥一包、因市平平、乏客還價、均未脫手云、

五金市面愈靜

昨爲舊歷冬至節、又逢禮拜日、故交易大爲寂寞、人心因是亦十分不振、致如法西釘平白鐵馬口鐵黑平鐵元邊釘新洋元棋子銅等、莫不相率下跌、其原因實由於年關迫近、銀根緊急、凡資本較小之號家、莫不大受影響、亟圖卸貨者、不乏其人、故市場標準、頗有每况必下之勢、現目下進口又絡繹不絕、益以市氣之疲、已達之極端、茲將最近售價報告於左、(單位兩)

四八雙星英鐵	一二·○○
四八紅鳥英鐵	一二·二○
四八飛鳥英鐵	一二·四○
四八雙獅英鐵	一一·七○
六十牌英鐵	一三·五○
六十雙牌英鐵	一二·二五
三十八張英鐵	一一·七五
三十五張英鐵	一一·○○
三十張英鐵	一○·二五
四八人頭美鐵	一三·五○
三十張美鐵	一三·二五
三十三張美鐵	一二·○○
二十五張美鐵	一一·五○
二十八號瓦鐵	一○·六五
二十六號瓦鐵	九·五○
二十四號瓦鐵	九·二五
十八張黑平鐵	九·○○
三六呎漂皮鐵	八·七五
一至七元西釘	六·五○
三分小西釘	一二·二五
四分小法西釘	一○·三五
五分小法西釘	一○·二五
六分小法西釘	七·五○
三分元邊底釘	三一·○○
四分元邊底釘	二八·○○
五分元邊底百	二九·○○
六分元邊底釘	二七·○○
二分半時方釘	六·八○
二號平英鋼板	七·二五
半吩厚英鋼板	六·○○
七號英鋼板	四·九五
一吩厚英鋼板	四·八○
九十英馬口鐵	一·二○
一百英馬口鐵	九·五○
九十美馬口鐵	一○·二五
一百美馬口鐵	一一·○○
棋子式鐵格鐵	五一·○○
骰子式鐵棒鐵	五○·○○
西洋紫銅皮	四○·○○
西洋黃銅皮	三二·五○
西洋黃銅錠	二五·五○
西洋黃銅塊	一七·○○
西洋□□絲	三九·五○
西洋黃銅絲	三○·五○
BM印度青鉛	一一·○○
同德爪哇紅錫	八○·○○
新加坡荷蘭錫	八七·五○
新加坡福足錫	九○·○○
十至廿鉛絲	九·五○
十六至廿鉛絲	一○·七五
廿一廿五鐵絲	一○·五○
廿一廿五鉛絲	一三·五○
四至六新洋元	四·二五
統花色水雲絲	四·五○

一週間上海商況

疋頭

▲江浙風聲緊急…投機生意大受打擊…市面呈停頓狀態

上週本埠疋頭市面、益形寥寂、銀根既緊、江浙形勢又危、投機商遂未敢有所活動、關期貨交易、受此打擊、而一無發展之希望、現銷交易、日來幾已完全停頓、至客帮除實力充足者外、多半均早行結束、而安東帮則已有數家回里矣、蓋銀根一時既無鬆動之望、商務當然無活動之餘地矣、故其他客帮、在陰曆十一月底、將有一半離滬也、今年疋頭業營業前途、將如此結束矣、至於期貨交易、(卽明年出貨)則將視江浙問題爲轉移、買賣雙方、對於此時均未敢落手交易也、

▲本廠貨 價格均疲、銷路各帮祗有另星去路、湖北天字粗布斷八兩三錢二分半、藍牟青八兩二錢二分半、三元寶北帮有二三十件交易、價落至七兩二錢、較前週小一錢五分、然聞有某帮以七兩六錢買進關期貨數十件、惟未證實、四馬六兩九錢、二馬四兩六錢五分、價均未動、交易祗只四馬鵝台綿去數件、喉馬價獨好一錢、聞廠家未開出、本街另星尚有交易、計六兩四錢、大生廠貨一無問詢、價亦未動、魯龍七帮、雲龍七帮六

存有二四百、而後輪又見運到、統計有二萬九千包之多、客帮均已停辦、而各行客知客家止辦、未敢寫存、以致市情疲滯、昨晚各廂號開議公盤、定五兩、如五兩進關、各號均不出售、因後輪到申日期尙久、故各號一時不肯貶價、廂館排觥是期公司輪來源不旺、各號共到四五百、且各行號存底漸薄、上星期三四汕頭帮有交易、而近時各行所存之貨均是前盤開進昂價之貨、亦到存既少、多不肯廉價抖售、上週不過本埠客消去五六包、各帮尙看價廉、以致均無進意、廂館大粒及中粒廿貝另星消路倘有、各行號存底不厚、來源亦稀、市情尙穩、日本大淡菜逐期公司輪有到、漢帮及九江帮有出採、市情亦穩、紅棗到銷兩無、市情甚爲寂寞、神戶負蝦米來源不旺、本埠客及內地客消開七箱另、長崎負蝦米好貨到稀、潮汕帮需之品、各行號存底有十五六箱、市價步跌、玉液牌洋菜青口客辦去一二件、而各牌洋貨、實無大衆去胃、幸來源不多、價無升降、日本各種魚翅到稀、存薄、上青翅漲起一兩左右、烏鈎翅漲起二兩另、花色海參近無到貨、各行存底漸稀、市情堅挺、十番參來源稀少、關川帮有採辦、高貨大隻之品漲起十兩左右、中小隻漲起四五兩至二三兩、潮身欠貨價無起色、五島尙香近期雖無到貨、各行號存底尙厚、消路較上週爲呆、紫菜蟶干乏客問津、乾鮑魚近時來源甚稀、消路尙有、稀市價穩定、罐鮑甸旺消呆、市情漸疲、

絲市

▲里昂綢廠需要已起……滬埠交易見動……全週成交六八四包、

上週本埠洋莊絲市、因里昂市面活動、絲經交易、稍見起色、加之廣東絲業、因當道加增華絲出口稅率、同盟罷業、是以歐莊紛接海外來電談判現期絲、全週共計成交廠白黃灰各絲經六百八十四包、惟絲價因橫濱日絲市面疲滯而不振、較諸日本震災後之行市、已不堪回首、茲將上週中絲市之經過情形分類詳述於下、

▲上海廠經 滬錫杭各種廠經、共計成交一百七十包、查本外埠絲廠、以洋莊日久不動、存絲日充、上週中因里昂方面各綢廠絲經需要忽起、來電囑購粗細條份、華絲商經此久靜之餘、一見來帳、不惜讓價出售、以冀維持廠工、周轉金融、以致絲價狂跌四五百兩、然較諸春夏之絲價、尙不相上下、

▲輯里絲經 輯里白經共計成交一百五十包、查滬埠乾經高貨存底甚薄、中下等貨存積較充、內地綢門銷路頓滯、廣東絲業適因反對增稅而停業、各歐莊接得歐廠來電、囑購細條份中等乾經及下等大經、白絲商處此內外銷路疲淡之餘、遂讓價七八十兩、以期疎通積貨、如下週紐約需要發動、行市不難回復也、

▲川鄂絲經 川魯黃絲經共計成交三百二十一包、查滬埠川經存貨甚厚、川地金融緊迫、上綢里昂來電、探詢市價、川絲客因經濟關係、讓價三百餘兩出售、中下等貨七十包、搖經來源不旺、行市尙稱平定、上週成交之中下等貨五十二包、價祗疲跌五六兩、沔陽棉州過盆等黃絲印莊進意稍起、上週成交一百五十五包、價尙堅定、

▲八蠶灰經 灰經共計成交四十三包、查滬埠新灰經尙未運到、陳貨存貨不多、雖紐約需要、一時不見起色、而灰絲商守性頗堅、消息較靈、上週中法莊成交之上中身行市、初雖見疲、旋卽回漲、上身漲二十五兩、中身漲十兩、

▲絲經出口 本埠華絲輸出、祗共運出三百五十件、緣各輪船公司、因營業不佳、正在集議加增華絲運費、加之滬埠存絲不多、故絲經輸出、益形清淡、

▲海外絲價 上週中歐美法三處市場之華絲市價電報、茲有里昂紐約二處到滬、倫敦尙無電到、計(里昂)高等廠經價每基羅三百十五法郎、扯合華銀祇一千五百五六十兩、(紐約)高等金雙鹿牌等級廠經價每磅十二元二角五分、(美金)中等石榴紅等級價八元七角五分、

▲本週預測 本週初適屆西歷耶誕節(俗呼外國冬至)例須封關三日、加之年關在邇、各歐莊預備結束、洋莊絲市、年內恐無暢達之望、茲再將最近兩週中之本埠絲經成交額輸出額及絲價列表比較於後、

最近兩週中本埠絲經成交額比較表 (單位包)

絲名	前週成交額	上週成交額	比較增減
機械廠經	五○	一七○	增一二○
輯里絲經	一○	一五○	增一四○
川鄂絲經	一○八	三二一	增二一三
八蠶灰經	三○	四三	增一三

最近兩週中本埠絲經輸出額比較表 (單位件)

地名	前週輸出額	上週輸出額	比較增減
歐美	無	無	不動
紐約	五五四	無	全減
里昂	無	三五○	全增

上週本埠絲價表 (單位兩)

絲名	價
上海廠經	
高等金雙鹿特別條份	一·四三○
中等緯成特別條份	一·三五○
下等棕櫚一○十二二條份	一·二九○
△輯里白經	
中等金鳳□頂頭二號	一·○三○
中等日錦頭二號	一·○○五
中等跑虎頂頭二號	一·○三○
下等雙鳥頭號	九○○
△四川搖經	
中等雲鶴條份	八九五
下等金鋼鑽	七八一·五
△四川廠經	
中等龍門一三號至一五條份	一·二○○
△川鄂黃絲	
汚錫HK一至四號	五八七·五
汚錫FK一至二號	六五八·五
棉州鐵鷹頭二號	五六二·五
棉州恒泰合一二號	五六二·五
△八蠶灰絲	
上身衛霸二號	七四五
中身瑰花白菜	六八○
中等得勝特別條份	一·四○○
中卜等花船一三至五條份	一·三○○
中等鹽谿特別條份	一·四二○
中等鹽馬頂頭二號	一·○三○
中等雲馬頭二號	一·○一○
下等軸板蜜蜂	九○○
下等公馬大經	八六○
中等金錢得勝圖	八四○
下等西施	七九○
山羊雲龍	一·一○○
汚錫ST三號	六一七·五
河濟金佛二至三號	五八○
瀘州協裕公一二號	五六六·三
過雲廣昌祥四號	五一○
上身華振頓二號	七二○
中身麗豹	六七○

茶市

▲銀根緊急…年關在卽…洋商不肯購存…市面益形沉悶

上週本埠洋莊茶市、益形靜寂、英法各國商人、多因銀根緊迫、不肯購買囤積、且年關在卽、交割手續紛繁、故多預先從事結束、故市況殊覺蕭條、全週紅綠箱茶總計成交三千一百九十四箱、較前週減二千八百九十一箱、市面之靜、已可概見、茲特將名茶市況分誌于下、

▲路莊 上週間路莊綠茶總計成交二千四百十一箱、其中珍眉一項、約占十分之九、然尙不及前週之多、華商因海外無特殊銷路、人心不振、加之年關在近、旅滬茶商思歸心切、對於捏存手中之貨、都願隨盤就市、故按日開出市價、有跌無漲、至大帮一項、全週計由怡和保昌錦隆等洋行購進四帮、計五百九十五箱、售價自二十六兩至三十兩、亦較前週爲低、貢熙市面、雖仍穩固、然市上存底不多、來源告罄、上週已無大宗交易、珠茶市面、尤爲呆滯、秀眉蛾眉鳳眉針眉等貨、大帮中雖有零星拆出、但英莊去胃不大、交易寥寥無幾、

▲平永 上週湖州平水綠茶、仍無大宗交易、全週僅由怡和錦隆等洋行買進珠茶等貨數百箱、價較前週爲低、至大帮一項、仍無市面可言、

▲土莊 上週間本埠土莊茶廠改製之茶、仍呈平疲之勢、行家交易、除珍眉一項略旺外、餘均無大宗成交、珍眉售價自二十六兩至三十四兩、貢熙售價二十一二兩、秀眉售價十二三兩、均不及前週之昂、

▲工夫 上週間工夫紅茶市面、殊形清淡、兩湖紅茶到源雖有數千箱、但洋商多嫌價貴、不敢購買、全週總計成交甯州湘鄂等路之貨七百餘箱、甯紅售價二十九兩五錢、較前週爲高、兩湖紅茶、售盤在二十兩左右、貨價平均比較、比前週跌五兩至一兩不等、統觀大勢、本週仍無轉機之望、茲再將前上兩週輸出箱數及存底列表比較於下、

輸出

茶名	前週	上週
路莊珍眉	一、七五六	一、一九三
路莊貢熙	一、二七○	一五五

存底表

茶名	箱數	
路莊大帮	八九九	一九五
路莊珠茶	五七四	四四
路莊鳳眉	四一四	四八
路莊蛾眉	三五	一六三
路莊針眉	三三	八五
路莊秀眉	三五三	五六
路莊眉雨	五八	四
路莊芽雨	一五	四六
甯州紅茶	一六七	三四六
湘鄂紅茶	五一六	四三七

茶名	箱數
路莊	三九、一○六
工夫	三四、七八九
平水	二五、一三○
土莊	四、一七五

商店消息

農商銀行新鈔將到滬

農商銀行京總行、近向德國印刷公司訂印新鈔票若干、計分一元五元十元三種、業已運京、茲悉此項新鈔票、除留京並分寄天津分行發行外、其寄滬行者、亦將於日內運到云、

修水茶業銀行發鈔未准

江西修水茶業設立振興茶業銀行、曾請由修水商會代爲轉呈省署及財廳請予變通、准其發行銀元鈔票二萬元、銅元鈔票五萬串以資周轉、經省署批示、此案前令據財廳呈覆以修正紙幣條例第二條新設立之銀行、不能發行紙幣、業經令縣轉飭遵照在案、所請變通之處、自應毋庸置議云、

信大麪粉廠開幕

本埠濵門路口、信大麵粉廠、於今夏五月間開機、色質均佳、行銷頗廣、其三多牌銷售天津、爲數尤夥、標準等級提高、業誌前日本報、廠用水泥鋼骨建築、計樓六層、規模宏壯、製粉機器、係向茂生洋行經理之愛立師廠選購、機件堅實、配置得法、經理孫鏡容係首辦阜豐廠者、於製粉頗有研究、特於昨日舉行開幕典禮、

龍口滿洲兩銀行分紅

▲今期皆爲八厘

大連滿洲銀行今期結算、因朝鮮銀行之所有股份不取紅利、於東能有八厘之分紅、朝鮮銀行與滿洲兩行似已諒解、龍口銀行豫定分紅一成、然爲充實內容計、決定亦將分八厘云、

國內外商業事情

蘇聯本年穀物產銷調查

▲收穫較去年減少……但除銷耗外尙餘四百兆蒲

世界新聞社譯俄報云、蘇俄一九二三年所種穀物均已收穫、本年夏季天氣於農作不利、在莫斯科及北俄全境內、自六月中旬至八月底霪雨不止、南俄境內熱風損害農收尤甚、又在吉奇斯共和國、服爾伽河下遊一帶、童河流域、及薛瑪拉・薛拉土扶・湯姆士夫及卡城境內亦然、但平均穀物收成、每一哀克比一九二一年增百分之二十六、比去年則減百分之二十、上年每地西丁產五○二蒲、本年祇四二三蒲、總計比去年減一萬三千兆蒲、合二百五十四頓有奇、惟本年耕種田畝又較擴大、故就全部農業言、收成減少、不足爲極大缺點、計一九二二・二三年度蘇聯境內耕種田畝、與一九一六年之百分比較、爲各七、秋種分數更高、茲將從一九二二年至一九二三年耕種土地增加之數列表如下(表中數字單位爲千地西丁)

區域	一九二二年	一九二三年	對一九二二年百分之比率
銷耗區			
(莫斯科)	九九、二六八、八○八		一○六

觀上表可見俄國農業確有進步、又穀物淨收成額比較如下、(表中數字單位爲一百萬蒲)

區域	一九二二年	一九二三年	對一九二二年百分之比率
產生區	一八、八二一	二三、○八○	一二三
東南部	三、七一六	四、六九三	一二六
吉奇斯共和國	一、八三二	一、八六五	一○二
西比利亞	三、○九八	三、七二九	一二○
烏克蘭	一四、七一七	一六、六八八	一一三
總計	五一、四五二	五九、八六三	一一六
銷耗區			
(莫斯科)	四八六	四四七	九二
產生區	八九八	八六三	九六
東南部	二三九	二二六	九五
克奇斯共和國	六五	四○	六一
西比利亞	一五五	一四四	九三
烏克蘭	九四七	一、○三九	一一○
總計	二、七九○	二、七五九	九九

觀此表可知一九二三年、蘇聯共產穀物二・七五九・○○○・○○○蒲、約合四五・○○○・○○○噸、各區域內祇有烏克蘭收成較去年增加、吉奇斯共和國尙未脫饑荒影響、收成頗惡、再查蘇聯本年所需各物之數如下、

[illegible]送廠、又進九十九件、價四十五兩二錢五分、送廠、內外進陝西花一千件、價四十四兩五錢、四十五兩、四十五兩五錢四十五兩七錢五分、送廠、大康進陝西花一百件、價四十五兩、送廠、申新進姚花五百包、價四十一兩、送廠、太和進印度花(愆尼佛來)二百件、價五十六兩、棧交、三井進陝西花二百件、價四十四兩五錢、棧交、又進三百件、價四十五兩、四十五兩二錢、包烘水、棧交、又進鄭州花三百件、價四十四兩、棧交、大和進陝西花一百件、價四十四兩、棧交、怡和進陝西花一千件、價四十六兩、送廠、又進太倉花一千五百包、價四十六兩五錢、送廠、以上計陝西花四千八百零三件、姚花五百包、鄭州花一千一百七十件、火機花三百包、漢口花三百件、太倉花一千五百包、印度花二百件、共八千七百七十三件、種類以陝西花爲最多、太倉鄭州等花次之、價格以印度花之五十六兩爲最大、 華花以太倉花之四十六兩五錢爲最大、 以姚花之四十一兩爲最小、 購入數量最多者首推東棉其次爲怡和、又次爲內外、總核市價似較前週略小、 然其正好貨不搀入水分者、其價未肯稍賤也、期貨市面可稱平穩、週初曾因外棉之低降、與夫本紗之平疲、 市勢逐見趨下、 週末兩日仍復回上、較之週初之價、相去殊屬徵幾、 投機者以時局關係、買賣兩方均未能發展、執有實貨者當高價時售出之貨、 此際稍行補進、 現在市面本係落令、交易殊爲稀少、較諸前週相差、須在一半以上、查週中最大價格、十二月期爲四十八兩七錢、一月期爲四十八兩五錢、 二月期爲四十八兩七錢、三月期爲四十八兩五錢五分、四月期爲四十八兩六錢、 五月期爲四十八兩一錢五分、最小價格、十二月期四十七兩二錢、相差一兩五錢、一月期四十七兩一錢、相差一兩四錢、二月期四十七兩八錢、相差九錢、三月期四十七兩七錢、相差八錢五分、四月期四十七兩六錢、相差一兩、五月期祇開一次、未有比較、全週成交總數僅得十三萬七千六百擔、內棉業二萬九千一百擔、紗布三萬三千五百擔、又查週中各月價格與前週相較、其最高價較諸前週無大上落、其最低價則較前週稍大、茲特列表如下、

	最高價 上週	最高價 前週	最低價 上週	最低價 前週
十二月期	四八·七〇	四八·七〇	四七·二〇	四六·九五
一月期	四八·五〇	四八·七五	四七·一〇	四六·八五
二月期	四八·七〇	四八·八〇	四七·八〇	四七·〇〇
三月期	四八·五五	四八·五五	四七·七〇	四七·一〇
四月期	四八·六〇	四八·一〇	四七·六〇	四七·三〇
五月期	四八·一五	四八·五〇	無市	四七·三五

油蠟蔴

▲桐油均呈漲勢…柏油火油精現貨其俏…絲蘇杭貨跌一元

▲桐油 川湘鄂各省已次第献新、而所出新油貨甚優美、合洋莊選擇者、十居八九、故各洋行均在各產地搜羅、且不加限制、不計價格、但求度數能足、盡可容納、各榨坊就近既可銷脫、自不必運至漢上、徵之歷史、漢上本爲內地土產貿易之中心地點、 桐油亦爲買賣兩方集合之市場、自去年洋莊在產地採辦後、漢口操縱之權、已無形爲其剝奪、反欲聽各產地消息、以作標準、喧賓奪主、勢已太和倒持、今庚自出新迄今、已愈兩旬、 稽之往年、正值來源湧旺期間、然連週所到、均係各洋行購定之貨、 而漢行欲購進以應內銷者、難免向隅、乃各帮購辦、反形躊躇、市面至此、當然非飛漲不可、故上週之中即加起六錢、近又續加四錢、現漢市須售二十一兩二錢、洋例文、價格之昂、 漲風之速、實屬聞所未聞、 兼之現貨尙不能多購、致河上各油蘇號去電購辦、總不能加數、所以本埠存貨之寥落、頗有捉襟露肘之勢、渦閱各家鑒於漢桐貨之不易、即改變方針、移釁浙名方面之西桐、據已有辦成一二千擔、 雖西桐油色遠遜漢桐之醬潛、然缺貨之際、飢不擇食、頗以挹注已足滿意、何暇計其優劣耶、售價一例照漢市而加、 浙江桐油產地新貨雖尙無市面、然白桐油既如此飛漲、而同一原料、成本之昂、不喻可知、陳油縱銷非其時、市面已足爲之一振、故近日售價、亦已加起四錢、秀油自尖秀萬與裕開後、中秀尾秀、均有風靡一時之槪、四陳油存底不厚、新油成本亦爲白桐油所帶高、欲備貨過年者均欲趁此購進、以實底積、故連日漢滬兩地去路、尙絡繹不絕、市面即因之步漲、生洪桐油、無聲無聞、 沉寂數月乃此次頗似春蟄聞雷、應時突起、漢上已開出二十三兩客盤、蓋秋初收盤、祇十七兩稍零、往苒三五月、無人齒及、乃一躍竟相距如許、殊爲市面生色不少、各油售價均列於后、

		兩
德昌京方北號		二六·四〇
裕昌又		二六·〇〇
衡昌又		二六·〇〇
春源木支	每擔外稅	二二·三〇
裕昌又		二二·二〇
慎昌又		二二·二〇
衡義又		二二·二〇
春源桶白	每桶外稅	二〇·三〇
裕昌又		二〇·二〇
慎昌又		二〇·二〇
衡昌又		二〇·二〇
吉昌豐洪江油	每桶外稅	一七·八〇
瑞昌和又		一七·六〇
吉昌祥正洪		一六·四〇
慶源豐副洪	又	一六·〇〇
協恒元副洪	又	一六·〇〇
顯牌副洪	每桶外稅	一五·八〇
新牌副洪又		一五·六〇
萬興裕尖秀又		二五·五〇
大有恒中秀又		二三·六〇
各牌尾秀又		二〇·五〇
生洪桐油又		二一·八〇

▲柏油 前週市面尙還疲弱、至上週因現貨不接、突轉起色、其原因鄂西一帶所產荊地點雖已出新、緣河道水涸、運漢頗爲遲滯、而漢上適因新貨已見、銷路漸見活潑、蓋各處稍辦新貨、藉資點綴、致市面反至見新漲價、此係一時軋現所致、探悉當不能久持也、且洋莊雖有採辦、其數極微、非比白桐油之漫無限制也、本埠各油蠟號存貨極薄、統市不及千件、惟聞各家辦成未到者甚夥、度本週內總可裝到也、售價暫無上落、計開於後、

	兩
朱鉄重荊九〇五觔	一四·六〇
三恒重荊又	一四·四〇
鎮牌重荊又	一四·二〇
尖牌平荊又	一四·〇〇
鎮牌平荊又	一三·八〇
尖牌津市又	一三·八〇
鎮牌津市又	一三·六〇
尖麻城油天秤	一三·二〇
牌播雪油又	一四·〇〇
府播雪油又	一三·六〇
宋播雪油又	一三·二〇
紅頂油又	一四·二〇
太湖油又	一三·〇〇
江西油又	一二·八〇
本車油又	一四·六〇

▲白臘 上週與前週市面、不相上下、因銷路閉塞、雖期起色、惟成本高昂、欲跌亦非易也、市場上買賣、高米心在一百三十兩之外、色光稍黯者一百三十兩亦肯售也高統古能售客帮者須一百三十三四兩、稍次祇一百二十七八兩、各油蠟零售高貨米心統占仍均一百三十五兩、

▲火油精 連日無到、市上頗俏、惟銷場因價高反消、蓋人心均難折服、且聞即日價大批可到、故售價[illegible]、各號家零售一百三十五度仍九兩八錢、

▲蘇類 苧蘇上週仍無人顧問、市面亦少興趣、惟毛把稍有走動、價格略漲三四錢、路蘇杭錢又跌一元、蕭山蘇已見穩定、價列下、

	兩
春絲標頭	二七·〇〇
又次標頭	二五·〇〇
春絲頭號	二五·五〇
又次頭號	二四·〇〇
又　二號	二三·〇〇
又次二號	二一·〇〇
又　三號	二一·〇〇
又次三號	二〇·〇〇
月絲標頭	二五·〇〇
又次標頭	二三·五〇
月絲頭號	二四·〇〇
又次頭號	二三·〇〇
又　二號	二二·五〇
又次二號	二一·五〇
又　三號	二一·〇〇
又次三號	二〇·五〇
春沅標號	二二·八〇
春沅頭號	二一·四〇
月沅標號	二一·五〇
月沅頭號	二一·〇〇
月毛把	一八·六〇
寒毛把	一九·〇〇
杭路平蘇洋碼	一一·〇〇
杭績橋蘇又	一〇·八〇
蕭山路蘇又	一七·〇〇(足)

煤市

▲國煤市況平平…白煤東京貨漲…塊煤三號跌盤…統煤走銷見淡

過去一週間之煤市、又呈衰象、國煤統煤、本外埠、裝出甚少、煤屑因各絲廠停止工作、及天暖關係、本埠用戶需胃驟減、上週市況、白煤東京煤因貨缺稀、各方搜羅現貨殷切、價格迭見抬高、而新水屑撫順屑等、因有礙中減少裝貨之電訊、市面亦轉俏、其餘各貨、跌多漲少、茲再分述於下、國煤開平一號屑、星期一至三日銷路尙旺、浦東業家渡內北兩棧各碼頭、每日平均皆有千餘噸裝出、至四五六日、銷數銳減、客路各戶及同行等統計在棧提取者不滿五百餘噸、惟二號屑各地窯戶帮辦進、尙形踴躍、杭屬一帶、總共運去達三千餘噸、章水納子本街銷場益疲、市上問詢絕少、華永屑廠家方面、稍有去路、一週中各煤號賣出、約千餘噸、而小輪公司裝進以日本煤爲多、緣目下東煤價甚廉故也、大同塊星期六美兵艦有一百五十噸買進、價(運駁在內)十三兩七錢五分、別處均無成交、悅昇統大山統後地統博山統等、市況依然清淡、除法輪船公司有七百噸裝進外、餘無百噸以上之交易、悅昇每噸價九兩大山九兩二錢五、後池九兩三錢、博山八兩七錢五、白煤東京貨上月自三井棧之新貨分派罄盡後、市上久感缺貨、價格迭漲、前週中茶會篩塊售價、尙在十六兩五錢原塊十五兩、今日(星期一)起、一例售十七兩五錢、而本埠南北兩市、各煤店門市批拆、每噸亦忽自二十七元一躍而至三十九元、且全清眞貨三十元、尙不易得、柳江煤銷場亦佳、惟大正丸(即本週進口者)裝來現貨稍多、故公盤回低二錢五分、每噸爲十兩〇七錢五、山西煤來源更旺、市上明盤雖仍堅、而暗價屢見鬆落、篩塊售出、在十一兩八錢之譜、惟鄉莊購者、仍須十二兩、安南・開跑・海豐等煤均平穩、烟煤塊頭號星期六各兵艦裝進甚夥、故價轉穩、二號貨新手・楠木・高松・福島・二枚等値此火爐煤發動之際、走銷疲極、借終不肯再跌、三號貨目下到頭甚旺、浦東業家渡中棧及公記漢冶萍等棧、均有大批到貨、致肥前・頭甲・二號香珠・[illegible]先後旋跌二三錢、[illegible]路旺銷、然來貨過多、回漲極難、烟煤統頭號大廠家買進頗多、二三兩號普通工廠交易轉淡、金針統・新昇統・白尾統・高尾統・皆跌一二錢、烟煤屑・撫順・因發批未到、價反提高一二錢、二號絲廠方面去路滯塞、幸泗汀煤銷場甚暢、價尙能站穩、三號貨棧存無多、到源亦缺、價堅定、(吾)

五金

▲到旺銷滯…存底日厚…有貨者力圖脫手…市面益形軟弱

過去一週間之五金市面、仍無起色可言、蓋年關已近、銀根又緊、客帮辦貨心思甚淡、而期貨之抵埠者、湧溢如故、故市存日見濃厚、有貨者、求售心切、致有數項花色、又見跌落、據老於該業者推測、照目下到貨之旺、去路之衰弱、及銀根之不鬆、日後人心必將益見恐慌也、上週買爾圓鋼條承前週之疲風、頗有岌岌可危之勢、各洋棧到貨、仍接踵而來、再加一般外業中人、向不做該貨者及掮客等、亦皆有數批到埠、故銀根關係、遂倒盤兜售、市面受其擾亂、本業中人此亦不得不削價出售、查茶會上售出廳批洋棧貨、五吩至一吋不過四兩二錢、因此商場通盤、亦由四兩五錢步降至四兩三錢、最高價亦不過四兩四錢、合於成本、已相差無幾、故出口客帮亦有收進、惟後市能否站定、而不損及血本、須視到源之多少及掮客等之心思爲轉移、又四呎八呎船鋼板市面、是週中尙稱平穩、惟北客帮悉有另星交易、餘皆平淡、故標準價始終未見跌落、計批開二哩半七兩二錢五分、半吩六兩二錢五分、七哩半五兩二錢五分、一吩五兩、又吩半及二吩厚花色、因到貨未有期限、本埠船廠鐵廠等帮胃口尙旺、存底已斷擋、所幸四呎十六呎之大花色起而代之、故一般需求者、不致受乏貨之影響、而五呎十二呎及四呎二十呎之大花色、(係二吩厚)亦無存貨、滬東某商船廠、曾遍搜全市、無貨可得、又三十英呎長之三角鐵條、各帮胃口甚滯、出口客帮與本埠建築、總計不過一百担稍零、訊三吋花色市價、約有六七百擔看好、返顧暢銷時、僅及十分之一二、市况之疲、於此可見、週中某滬口帮來電、探料浦東某洋棧期貨又到、係二吋二吋半及三吋花色居多、六吩至一吋四吩小花色次之、因尙未過卸、市面未受影響、又三呎七呎桶頭白鉛皮、沉悶已久、上週又見低落、蛋廠及印刷局皆無大交易、故各商蓄積售盤、每擔自二錢五分至五錢不等、九號一種降風尤烈、最低價開至十八兩五錢、又八號開十九兩、十號開十九兩五錢、又四呎八呎白鐵板近來因到貨湧湧、銷路滯塞、售價均見跌落、最低價較前週又低落二錢五分左右、有數種花色、且已虧及血本、計二哩半每担十二兩五錢、半吩十一兩、七哩半十兩另五錢、一吩九兩五錢、又跌管子市面、慘淡如故、四吩六吩白鐵自來水管子又放鬆一分錮左右、百老滙路某某數商、因存貨獨充、不惜忍痛削價、計四吩祇九分、六吩一錢一分、較十月份同時、跌落四分錮有奇、此種變遷、然洋棧中之存貨、尙有十萬英呎之譜、預料年內市面已無希望、

海產

▲到貨絡繹不絕…存底愈積愈厚

上週各種海帶消路呆鈍、因前星期各帮辦去之貨尙未消通、且前輪來貨、各行尙

五錢、樂昇七兩六錢、十三磅貨客帮稍有另星去路、水月六兩一錢五分、好五分、飛艇五兩八錢二分半、好五分、雙馬狗六兩一錢七分半、未動、開廠開出價六兩二錢、三鐘六兩〇五分、四平蓮六兩一錢五分、均無上下、十一磅價漲得太高、銷路轉呆、價又回疲、三兔五兩三錢二分半、小五分、三虎仍五兩四錢、三鹿三貓五兩三錢七分半、毛蝶・地球五兩三錢五分、丹鳳五兩三錢二分半、八中五兩三錢、以上數牌、均小二分半、毛英・雙鷄五兩三錢、均未動、粗斜紋價格互有漲落、銷路平平、五元寶加五分、爲七兩九錢五分、人馬今落五分、爲七兩三錢五分、八塔六兩七錢、三兔五兩七錢五分、雙毛英五兩五錢五分、寳鼎五兩五錢七分半、三老五兩七錢、均無上下、以上各牌、只三多由北帮辦去三十件、三魚價五兩六錢五分、小去五分、漂布雲外飄香八兩二錢五分、津帮去胃本有、只以價高、未有成交、金三塔八兩、因無人問訊、存貨漸多、

▲東洋貨 白貨價稍落 銷甚呆、花色貨以花標爲俏、津帮辦去百餘件、濟南帮亦有百餘件成交、元色冲直貢呢元色連日反較灰色爲俏、莊靑色市上存者亦不多、三仝予元莊灰售三錢二分半、雙仝鹿三錢三分半、三牌樓三錢三分、馬上得彩三錢二分、紫金山三錢四分半、四馬象三錢八分、冲嗶嘰價見軟、樂團圓三錢、三牌樓三錢〇五、花標舞鳳五兩一錢五分、仙壽上身花標售五兩一錢五分、下身四兩九錢、郭巨洋紅標三兩九錢五分、北帮天津長江等帮均有辦去、 扎藍素卜綢銷滯價疲、雙童鹿四兩二錢、打龍袍四兩一錢五分、鳩美人棉呢一錢九分二五、富華一錢九分、元細斜芭蕉尉六兩一錢、雙童鹿五兩八錢七分、美七兩六錢、約落一錢上下、白貨細布世樂烏八兩五錢五分、象兔六兩三錢、駝烏七兩六錢小五分、藍日七兩七錢五分、好一錢、成交十件、玉獅子小五分、計七兩二錢、 長江帮略有交易、月鯉小二分半計七兩四錢二分半水雷七兩七錢五分、扇子七兩七錢、三才七兩六錢、小二分、人面七兩八錢五分、小五分、半月七兩八錢、未動、雙鴨七兩八錢、漂布郭子儀十二兩六〇〇人駝九兩七錢五〇〇人駝七兩一錢、小五分、得鹿八兩九錢、討九兩、長江帮成交十餘件、福祿壽由北帮辦去二三十件、價八兩七錢五分、二喬八兩八錢、小五分、 人古洋標無貨、價約五兩六錢五分、英哥八四布亦斷擋、價約五兩六錢、

▲西洋貨 另星交易不多、昨日由某號售出小花羅緞四十件、價只四錢五分、濟南帮辦去最多、沖西緞市上存貨不多、華記貨前以三錢三分售出後、近日無所成交、太西富綢天祥貨三錢六分五、大洲貨以三錢三分售出二十五件、本街北帮長江均有辦去、元色細線羅緞各帮均無交易、公益貨售過四錢九分半、協隆貨約在五錢一分之譜、斜地羽綢價仍堅定、元色怡和貨五錢二分半、元灰五錢另五厘、天津・濟南兩帮均有辦進、月藍素卜綢市上到貨過多、價大有上落、前售一錢七八之貨、現下只有一錢五分半可售、漂布上週甚少成交、究以時令太早、底盤太高客帮多裹足不前、號家貨類多居奇、所以無甚市面可記、藍龍洋貨計十一兩七錢五分、萬年如意討九兩七錢五分、孔子討九兩、財神虎八兩五錢、漂漂大將軍由北帮辦去一二十件、價七兩二錢五分、下身如眾箱・三俠・仍開六兩九錢、細斜紋老三鹿匯三十碼者、到過二十五件、潮七兩五錢二分半、均牛莊帮所選、七號仍在市上甚爲疲軟、佑記貨昨以三兩另五分開出十件、怡和貨仍開三兩五錢、細布只上身有貨、價太貴、銷路不動、豐裕頭號仍開十兩、公平紅鴨人搶十兩另三錢、各種元緞與冲直貢呢連日新貨到者甚多、維因時令太遲、一無銷路、茲將各貨市價與前週比較如下、

△本廠貨	上週價格 兩	前週價格 兩
粗布		
十六磅湖北天字	八·三二五	八·三二五
十六磅金星	七·六〇〇	七·六〇〇
十五磅牛三元寶	七·二〇〇	七·三五〇
十五磅四馬	六·九〇〇	六·九〇〇
十四磅牛三福頭	六·六五〇	六·六五〇
十四磅喂馬	六·四〇〇	六·四〇〇
十三磅水月	六·一五〇	六·一〇〇
十三磅飛艇	五·八二五	五·七七五
十一磅三兔	五·三二五	五·三七五
十一磅三虎	五·四〇〇	五·四〇〇
粗斜紋		
十六磅五元寶	七·九五〇	七·九〇〇
十四磅人搭	六·七〇〇	六·七〇〇
十二磅三兔	五·七五〇	五·七五〇
十一磅雙貓英	五·五五〇	五·五五〇
漂布		
雲外飄香	八·二五〇	八·二五〇
金三塔	八·〇〇〇	八·〇〇〇
△東洋貨 細布		
世樂鳥	八·五五〇	八·五五〇
地球馬	七·六〇〇	七·六五〇
象兔	六·三〇〇	六·三〇〇
細斜		
雙童	七·一〇〇	七·三〇〇
人面	七·八五〇	七·九〇〇
牛月	七·八〇〇	七·八〇〇
洋標		
人鼓	五·六五〇	五·六五〇
標布		
人駝	七·一〇〇	七·一五〇
二喬	八·八〇〇	八·八五〇
八四布		
英哥	五·六〇〇	五·六〇〇
△西洋貨 漂布		
藍龍	一一·七五〇	一一·五〇〇
財神虎	八·五〇〇	八·五〇〇
細布		
豐裕頭號人搶	一〇·〇〇〇	一〇·〇〇〇
細斜紋		
四十碼老三鹿頭	九·七〇〇	九·七〇〇
七磅布		
藍鐘	四·〇〇〇	四·〇〇〇
洋標		
四鳳	五·六五〇	五·六五〇

呢絨

過去一週間之呢絨市況、尙未見轉好、考其原因、殊甚複雜、而犖犖大要、實不外銀根緊迫、與時局嚴重二端、週初公會開盤、如大衣呢駱駝絨・斜花呢・元直貢・花嗶嘰等大銷路品、仍逐步趨低、買方覘斯現象、愈忍趻蹰不前、二五日之中、幾鮮有原箱售開、洋行方面經過數次之集議、結果均主緩和、定號帮在重重束縛中、遂得稍資伸展、市場形勢、亦藉以站定、然客帮交易、仍甚呆滯、本街雖較爲活動、而爲數皆鮮、瞻望前途、尙難樂觀也、茲分述於后、以資考查

薄貨

▲銷路呆頓……價尙難回漲

上週薄貨、自星期一至四、如元直貢雨衣布菲嗶嘰等、無不下跌、及星期五、趨勢略佳、本街門莊拆貨、作塲各帮均稍有買進、然以普通元直貢呢一種較多、德記志大麥邊華熙榮泰共售兩十餘箱、大盤仍未見回高、售盤略挺、元莊嗶嘰祇有另拆、以頭號爲暢、灰直貢貨缺、仁德好起五分、雨衣布祇擁客帮買進信記絲條五箱、價僅二兩五錢五分半、其他如毛絲呢灰嗶嘰華達呢等、皆極呆頓、列表于右、以便比較、(單位兩)

行名	貨別	最高價	最低價	差數
和豐	元直貢	四·八五〇	四·八二五	〇·〇二五
榮泰	又	五·三七五	五·三五〇	〇·〇二五
德記	又	四·〇〇〇	三·九七五	〇·〇二五
志大	又	四·〇二五	四·〇〇〇	〇·〇二五
祥興	又	三·八七五	三·八五〇	〇·〇二五
華茂	又	三·八五〇	三·八二五	〇·〇二五
信記	單面夾呢	一·八二五	一·八〇〇	〇·〇二五
惠東	又	一·八二〇	一·八〇〇	〇·〇二〇
德記	雨衣布	二·五七五	二·五五〇	〇·〇二五
公平	又	一·九五〇	一·九二五	〇·〇二五
元豐	又	二·〇〇〇	一·九八五	〇·〇一五
德記	莊嗶嘰	二·七二五	二·七一五	〇·〇一〇
華記	又	二·七一〇	二·七〇〇	〇·〇一〇
誠豐	又	二·七五〇	二·七四〇	〇·〇一〇

厚貨

▲雜牌厚呢新衣帮頗有交易……元色小海虎斷擋

什牌次號厚呢、因新衣帮頗有走動、市情極穩、上週共開出五六包、二號貨不甚寬、 榮泰隆茂德記華嘉瑪達生各同牌低有限、頭號仍疲、德記榮泰怡和皆低二分半、駝絨以寬緊條子爲俏、本客帮共買進五六箱、單面雙面長毛俱不見轉機、斜花呢祇鞋作塲略有去胃、企呢元色尙定、什色頗有更動、豹皮絨色搶絨皆較前週又小去二分半至五分不等、元色小海虎因帽作塲需要甚殷、而現貨適缺、好華烈豐均好起五分、法蘭絨絜槍登豐心絨色絲絨等俱無甚交易、價格升落如後表、

行名	貨別	最高價 兩	最低價 兩	差數 兩
怡和	大衣呢	四·〇〇〇	三·九七五	〇·〇二五
榮泰	又	三·六七五	三·六五〇	〇·〇二五
德記	又	二·八五〇	二·八三五	〇·〇一五
隆茂	又	二·七二五	二·七〇〇	〇·〇二五
榮泰	單面駝絨	二·六五〇	二·六四〇	〇·〇一〇
嘯贊	長毛又	三·五五〇	三·五〇〇	〇·〇五〇
榮泰	寬緊又	二·四七五	二·四七〇	〇·〇〇五
德記	又	二·四六〇	二·四六〇	——
列豐	豹皮絨	四·二〇〇	四·一七五	〇·〇二五
好華	大海虎	六·六〇〇	六·六〇〇	——
好華	小海虎	二·二五〇	二·二〇〇	〇·〇五〇
榮泰	法蘭絨	二·九七五	二·九五〇	〇·〇二五
志大	元綵絨	四·三〇〇	四·二七五	〇·〇二五
怡和	元綵絨	一·一一五	一·一〇〇	〇·〇一五

下週預測

▲環境不良……前途發展無望

就上週收市趨勢以測本週交易、恐尙難見復振、蓋環境如此、實非短期得以還復原狀、且星期二三、洋銀行因耶穌降生節、暫將循例休息、上半週市情、必呆頓無疑、即有活動、亦祇限於大衣呢駱駝絨數種、況江浙風雲、日緊一日、本週之能否保持現狀、尙有問題也、(閑)

棉紗

▲現貨走銷益形暢達……客帮採辦亦旺

△市上存底日見枯竭……故人心極形穩固

本埠棉紗市面、在上週初、趨勢異常平疲、漲跌甚微、海外花紗市況亦極穩固、加之陽歷年關日近、客帮中採辦各貨甚稀、銀根表面雖鬆、然暗中殊緊、故現貨走銷更形呆滯、嗣至星期二三日、時局風雲吃緊、閩浙兩省形勢惡劣、於是塲內市氣頓顯衰弱之象、 故標準又曾見一度低落也、 但以一般大戶堅持不動、推其原因、蓋花價昂貴、各廠停工、風潮愈演愈烈、據云滬上已有數大廠實現存底日枯、預料各帮循例年關大批措辦各紗、以待明春售銷、故有此旺堅持情形、惟獨一般零碎多頭者、鑒於政局空氣不靈、現銷呆鈍、心中驚懼萬狀、由此將手中之貨、悉數售出、星期四五美國棉花腳地甚昂、連漲四次、致本埠塲中賣氣激昂、人心驟形看高、兼之各帮又活動、天津漢口廣東萬縣等帮、均有採辦之消息、於是市面轉佳來、但標準市氣極形疲弱、升降僅在一二兩間、雙方成交者頗少、標面上好如星散、實爲西歷年終關係、各號一部份結束帳目、對於營業闌珊、旋至星期五天、因客銷暢達、加之日商紛紛補空、市面益覺高昂、客帮中在此週中買去各紗最旺者、爲天津廣東漢口野雞江西萬縣等帮、如汕頭煙台蕪湖甯波青島廈門諸帮略次之、致本紗買價、則漲一兩至一兩五錢、二十支紗漲兩許、十支粗紗亦大一兩至二兩光景、日紗十六支大二兩至三兩、二十支水月亦然、公會上十四支小包紗交易日漸活動、故行情甚好。茲將各廠在週中開出各紗列下、

星期一統益紗廠開出十四支金鷄小包一百五十包、價一百七十兩、淨盤、現出、又申新廠開出十六支人中一百七十四兩、大包、二百包扣佣、本月份出清、星期三恒豐紗廠開出十六支富貴五十包一百七十三兩淨盤星期四內外紗廠開出二十支水月一千二百包、一百八十五兩、十二月份淨盤、 又一月份三百包、一百八十六兩、 星期六內外紗廠開出十六支水月一百八十兩、 一千六百包、淨盤、本月份又二十支水月一百八十五兩、三百包、期同上、 和豐紗廠開出十支荷蜂一百五十五兩二錢五分、 一百五十包、淨盤、實成紗廠開出十二支如意一百五十包、一百六十三兩七錢五、 亦淨盤、 期同上、 茲將交易所十六支人中標準紗一週間經過最大最小之價列下比較、

月期	最高	最低	差額
十二	一七二·〇〇	一七〇·五〇	▲一·五〇
一	一七五·〇〇	一七三·〇〇	▲二·〇〇
二	一七八·〇〇	一七六·〇〇	▲二·〇〇
三	一七九·五〇	一七七·〇〇	▲二·五〇
四	一七九·五〇	一七七·〇〇	▲二·五〇
五	一七九·五〇	一七七·五〇	▲二·〇〇

棉花

▲棉市根本尙穩……交易確形稀少

▲華商購買無力……日商採辦活躍

一週以來、本埠棉市並無大上落、市勢雖疲、祇以存底薄弱、好貨尤爲缺乏、根本地位非常穩固、價格自難過於低降、惟交易稀少、市面仍形淸淡、推其原由、一因年關將屆、帳款均須結束、銀根非常壓迫且聞近來印度棉花輸入甚多、吸去現金不少、二緣時局不穩、江浙風雲變幻、四周空氣殊形惡劣、人心不無搖動、紗市致趨平勢、是以需棉各戶、咸取穩健、不敢出手勤辦、大都存觀望之態、日商方面、對於我國棉花本極注意、茲乃乘銀根與時局緊張之際、市面平疲、執貨者自能稍稍遷就、彼則大事活動、廣爲購進、誠屬絕好機會、華商廠家需要不多、購買力殊爲薄弱、合計不過十之一耳、全週成交總數、似較前週略有進步、約增百分之三十五、茲將各廠行號購入種類數量價格期限分別詳列、計日信進陝西花一百件、價四十四兩五錢、棧交、東棉進陝西花一百件、價四十三兩五錢、棧交、又進二百件、價四十四兩、棧交、又進一百件、價四十四兩二錢五分、棧交、又進三百件、價四十四兩七錢五分、棧交、又進九百零三件價四十三兩五錢至四十四兩七錢五分、棧交、又進鄭州花四百件、價四十四兩、棧交、又進粗絨花二百件、棧交、又進二百七十件、價四十四兩、棧交、又進火機花三百包、價四十三兩七錢五分、送日華廠、又進漢口花一百件、價四十三兩五錢又進二百件、價四十三兩七錢五分、均棧交、美豐進陝西花、價四十四兩五錢、又進二百件、價四十四兩七錢五分、均棧交、公大進陝西花一百件、價四十五兩五

籽粒	一五〇兆蒲
人口食糧	一四二七
籽秣	三四
總計	二二四一

除需用外，尚餘穀四六一兆蒲，約七五〇〇.〇〇〇噸，各處都市中現在消耗增加，已增至二四九兆蒲，即約四兆噸，但除此增耗之數外，尚餘二一二兆蒲，即三.五兆噸，據各區域穀物產消預算，吉奇斯共和國缺一七兆蒲，西比利亞缺一九兆蒲，但東南部贏餘八二兆蒲，烏克蘭贏餘三七八兆蒲，以之補寡，尚盈餘二二二兆蒲，且據莫思科統計局本年八月一日計算，去年存麥尚有一八〇兆蒲，故總計蘇聯本年穀物實餘四百兆蒲，即約六.五〇〇.〇〇〇噸，由是可知蘇聯勞農國家經內亂外患及大災荒之後，於其成立之第六年，已可有餘穀出口，供給世界也，

天津銀行公會請禁運現

▲年運輸出現洋約三百萬……勢將危及西北各埠金融

天津銀行公會因洋商在張家口、運送現金赴庫倫購貨，以致西北各埠金缺乏，銀根奇緊，倘不設法禁止，勢將影響金融，特呈請國務院及內財農三部、設法查禁，茲誌其原文如下，竊呈請事，案准張家口中國交通兩銀行及滙豐等九家銀行函稱，張家口爲內地與蒙庫商務之樞紐，庫倫出產之毛皮貨物，向賴由口運去茶烟雜貨布疋，以資交換，該地需之現金，除貨物交換外，早年通用羌帖，自羌帖失敗後，遂由張家口中國邊業兩行發行兌換券，流通交易，迨庫倫失陷，俄人把持庫倫地面，取締華商，凡往年來庫倫者，均須先領俄人護照，運去茶烟布疋，及運來皮毛，俱須納值百抽二十之重稅，其稅款則須交納現洋，往年庫倫所產皮貨，均由口運往天津，再賣與各洋商，近年日美在張家口，均設有領事，各洋商漸多來口，就近收買，華商因庫倫重稅，裹足不前，洋商等均自用汽車，裝運現洋，直接赴庫，俄人對於運庫現金，並不收稅，其由庫運回之現金，則不但課以值百抽二十之重稅，且取締甚嚴，其用意實係獎勵現金輸入、抵御輸出，調查今年口埠之疏商、預庫現洋、在官廳報明有案者，共一百二十餘萬元，其中往往以多報少，實際輸出數目，總在三百萬以上，其由平地泉運出者，亦有五十餘萬元，內中以俄美兩國人居多數，以致今年西北各埠，現款奇缺，市面銀根，同形緊迫，都統署前爲維持察區市面金融，曾嚴禁現洋出境，嗣因美商克門丕發生，對於洋商運現往庫，不再取締，各洋商希圖便利，益無顧慮，除自己運出外，且多有代華商包運，收取運費情事，自夏秋以來，幾將口埠現洋，搜羅殆盡，此項現洋，多由京津運來，一經運庫，永去不復，源源流出，曷無底止，長此以往，不但西北各埠銀根終告竭蹶，即京津市面，金融勢必大受牽動，事關西北及京津金融命脈，應請設法救濟，等因到會，竊維貨幣之爲用，利在流通，而金融之通滯，視乎商業，在庫倫未經失陷以前，該處運口銷售之皮毛等貨，我商有出口之茶烟布疋等貨，足資交換，故所需現金甚少，縱有現金運出，而我國有貨物出口，亦不難再行換回，乃自俄人把持庫倫以後，嚴格取締華商，對於運貨來往庫倫者，至課以值抽二十之重稅，致使華商裹足，我國商貨不能輸出，庫倫所產皮毛等貨，運口銷售，既無交換之貨物，勢必載運現洋以去，而永無換回之機會，本年張家口運出現洋三百餘萬元，一去不復，致市面所需現金，多自京津運往，與京津商業金融，關係至爲密切，今以俄人苛稅，貨物不能出口之故，致使現金流出，市面恐慌，長此以往，誠如該行號等來函所言，不獨西北各埠，銀根終告涸竭，即京津市面，亦必大受牽動，爲特具呈，鈞部院局乞患予主持，轉咨外交部，迅籌制止俄人庫倫擅自征稅辦法，俾我國商貨，得以出口銷售與庫倫所產皮毛等貨交換，藉減現金用途，而免涵溢流出，其於西北各埠，俄人既獎勵輸入，抵制輸出，洋商復有私運包運情事，流出將永無底止，極其弊害，必使京津市面金融同呈危象，事關國內金融命脈，應如何謀善後辦法，以及對外應如何分別交涉之處，並請酌奪辦理、統乞批示祇遵云云、

棉花出口附稅實行不遠

農商部准上海華商紗廠聯合會之呈、關於增加棉花出口稅、每担一錢五分，專充改良及推廣植棉之用等情，已予批准，茲錄原文如下，據華商紗廠聯合會國立東南大學呈稱，近年敝紗廠聯合會曾年撥巨資，商同敝大學農科，分向直隸蘇鄂等省，設立植棉試驗場，力圖植棉之推廣改良，無如事體重大，需款極巨，斷非年撥之三四萬金，所能集事，今年印美棉產均嫌不敷應用，國產棉花，又無法禁止其輸出，全國數百萬錠之紗廠，皆以原料缺乏，有不能維持工作之勢，而未來之棉荒且必日甚一日，敝會再四討論，似非另籌專款，廣開棉源，無以挽此危局，擬懇援照改良蠶桑成例，准予運往外洋棉花關稅項下，每担加增稅一錢五分，每年由海關撥交敝會等，專充改良及推廣植棉之用，並由主管機關，監察一切等語前來，本部查該會等所請酌加棉花出口關稅，節自係爲發展棉業挽回利權起見，核與本部改良蠶桑成例，尚屬相符，且所擬收附稅，爲數甚微，似可准予照辦云，關於實行一層，尚須詳加考慮，故稅務處特于二十日下午二時，召集各關係機關人員，在署會議，商量進行手續，當時財政農商兩部，並擬有加征出洋棉花附稅意見書一紙，提交會議，徵集參予會議人員之同意，據聞其結果尚佳，再集會一次，即可決定實行辦理矣，

華茶暢銷於波斯

▲取道俄國

十二月十九日莫思科電、華茶在波斯銷路甚爲增加，俄國國民對外貿易委員會遠東部，因華茶再往波斯，恒取道俄國之故，已提出華茶轉運問題，歐戰以前，華茶銷路日增，一九一四年華茶除由各亞洲境界運往波斯者數達七千三百蒲外，由俄國轉運者達六千五百蒲云、

粵省徵收土製絲(綢)章程

粵財政廳核准關卡公司承辦省佛土製絲坐厘、統紀前報，茲探錄該項抽厘章程如下，（一）徵厘地域，以省城佛山及一帶地方爲限，不得逾越界址，（一）所征坐厘，以土製絲品之範圍，凡在規定地域，販運本省織出或染出之土紗羅綢綾貨紗貨綢巾綢帶綉貨半絲棉綢綢等物，均須完納一度坐釐，不得瞞漏，（其絲品範圍，後又復呈准加入綢緞絲襪等，凡未有專章征收坐厘之土製純絲品或半絲物料，均得照章收，）（一）征收坐厘，按照貨價值百抽徵一，以毫加一五補元水，其整件貨值不足五毫者全免之，其每貨值尾數不足五毫者，免其尾數，（一）土製絲品製造工程，無論已未完竣，凡恰合售出運離省城佛山地方時，即爲成貨，成貨後第一買受者，即爲第一販家，第一販家即應完納坐釐，（其有兼營販運製造之商號，凡成貨出自設工廠遷入店號倉棧時，該號即爲第一販家，與買入成貨同，此節經呈准備案）（一）製備半分、一分、二分、五分、一角、三角、五角、七種厘票，（票式另定）（一）第一販家買入土製絲品成貨時，須自行立將購備本公司之厘票，按照應納厘費，粘貼於該貨每件最末端，則作爲完厘，毋庸呈報驗，以省手續，惟不得意圖瞞厘，如有未粘票，或開前延遲，不粘貼厘票，如有此種情弊，即以瞞漏論究，（一）第一販家外各販家買入土製絲品成貨時，須即驗明該貨是否貼足厘票，如有未貼或短欠厘票者，一經發覺，即以扶同瞞漏論，按照第一販家應罰之半數罰之，（一）第一販家瞞漏厘費者，一經發覺，第一次十倍罰之，第二次二十倍罰之，第三次三十倍罰之，併沒收其貨物，（一）各販家如開設棧，存儲土製絲品者，一律自行購贖厘票，如有瞞漏，依照前條規則罰之，（一）各販家擬將經貼足厘票之土製絲品，改染顏色者，得將該貨送請本公司驗明准予另發改製厘票，此項改製厘票，概不徵費，以免重徵云、

上海造幣廠之近訊

▲銀行界正在籌商……▲盧學溥運動廠長

滬商界消息，本埠河南路造幣廠，自民國九年設立以來，已届四載，廠長屢易，廠內所需機械，早自美國購運來滬，寄存大古貨棧，迄今猶未開工，實因困於經濟所致，茲聞政界要人與本埠銀行團商借款項，以作開辦之需，而銀行團意見，該廠中一切要務，須由該團監理，至廠長一職，亦須歸該團公舉後，再行咨部呈轉，政府不得擅專，現下此事雙方商議，甚爲積極，前任財政次長盧學溥頗運動被推爲廠長之職云、

本年遠東魚產之調查

亞洲大陸之東之白令、俄羅賓克、日本三海沿線漁區，計一萬八千俄里，茲將本年魚產之數錄左，（單位市特，每市特合中衡二斤七兩）

魚	六、〇〇〇、〇〇〇
蟹	一、〇〇〇、〇〇〇
海參	四〇〇、〇〇〇
海菜	四、〇〇〇、〇〇〇
其他	一〇、五〇〇、〇〇〇

惟蝦從估值、不入上表、計產額約值一千二百五十萬盧布、

滿鐵處置劣豆辦法

中東路南部沿線各處，今年所產之大豆，著受水霜之害甚重，不堪作種之水豆，約達六萬噸至八萬噸之多，而安達站方面亦有不良品甚多，影響于特產交易頗重，混合保管既難合格，交易人因品質之惡，難免損失，滿鐵爲此問題，已有相當之考慮，將特設立一格，特別辦理之、

蘇聯擴充石油出口計劃

十二月十九日莫斯科電，蘇聯石油輸出日增，[illegible]各國商人，皆曾同俄購辦大宗石油，提[illegible]大利，何[illegible]利商人亦在[illegible]進行交易，拉維亞里，宋安尼亞及伊桑尼亞[illegible]國市場，[illegible]石油之基礎，波[illegible]北部之他國石油勢力，業被俄國所估，該國當局[illegible]銷路日增，且本國油產亦有[illegible]、故已謀劃擴充原定之輸出計劃云、

哈埠嚴禁日人設典盤剝

東鐵沿線，日商開設當鋪，資本不足，利息甚大，夏間經朱長官飭交涉員與日領交涉，始將此種不正當外商，取締就緒，上月間石頭河子特警第三區在所巡官報稱，有日商人上野相作口袋第二名，在界內大興街一九號華人焦翰廷房所開當舖，三信號當鋪，該長開報告，當即前往查訊屬實，並訊據日商口袋上野作相稱，外商可一面收要，一面開設當業，資本金票一千五百元，質期以一個月爲限，利息每月每元一角二分，質物至期不贖，賣作本，並向哈爾濱日領館領有執照，留在坡站，尚未帶來，一俟五日，將執照取來呈驗，[illegible]，查日商開設當業，[illegible]意訂定，未免不合，當由該局長分報長官公署呈請嚴訓令，以石頭河子并非商埠，外人違商營業，即有日領執照，當然無效，理應禁止，況該當商重利短期，剝削中外貧民，尤爲違反市政局所定當舖利率期限，斷不能任令自由開設，以維主權云云，總管理處遵已令轉飭第三區署查禁矣、

介紹新刊

北京銀行月刊

北京銀行周刊第三卷第十一號，已出版，其內容除論著外，尚有各地商業金融、及國內外財政經濟、銀行界消息、材料甚爲豐富、茲承贈一冊、特此鳴謝、並爲介紹、

商業統計 (五)

十月份五金營業價格表

日期	香港賓盒錫	大白鉛	白鉛皮	黃銅皮	黃銅絲	象牌水泥	龍牌水泥	白月石	黃鐵砂	[illegible]牌水泥	[illegible]水泥
一日	七七.〇〇	一四.五〇	二一.五〇	三二.五〇	三一.〇〇	三.五五	三.六〇	一三.五〇	一七.五〇	三.七五	四.五〇
二日	七七.〇〇	一四.五〇	二一.五〇	三二.五〇	三一.〇〇	三.五九	三.六〇	一三.五〇	一七.五〇	三.七五	四.五〇
三日	七七.〇〇	一四.五〇	二一.五〇	三二.五〇	三一.〇〇	三.五〇	三.六〇	一三.五〇	一七.五〇	三.七五	四.五〇
四日	七七.〇〇	一四.五〇	二一.六〇	三二.五〇	三一.〇〇	三.五〇	三.六〇	一三.五〇	一七.〇〇	三.七五	四.五〇
五日	七七.〇〇	一四.五〇	二一.六〇	三二.五〇	三一.〇〇	三.五〇	三.六〇	一三.五〇	一七.〇〇	三.七五	四.五〇
六日	七七.〇〇	一四.五〇	二一.六〇	三二.五〇	三一.〇〇	三.五〇	三.六〇	一三.五〇	一七.二〇	三.七五	四.五〇
七日	七七.〇〇	一四.五〇	二一.六〇	三二.五〇	三一.〇〇	三.五〇	三.六〇	一三.五〇	一七.二五	三.七五	四.五〇
八日	七七.〇〇	一四.五〇	二一.六〇	三二.五〇	三一.二〇	三.五〇	三.六〇	一三.五〇	一七.〇〇	三.七五	四.五〇
九日	七七.〇〇	一四.五〇	二一.六〇	三二.五〇	三一.二五	三.五〇	三.六〇	一三.五〇	一七.〇〇	三.七五	四.五〇
十日	七七.〇〇	一四.五〇	二一.六〇	三二.五〇	三一.二五	三.五〇	三.六〇	一三.六〇	一七.〇〇	三.七五	四.五〇
十一日	七七.二〇	一四.五〇	二一.六〇	三二.五〇	三一.二〇	三.五〇	三.六〇	一三.六〇	一七.〇〇	三.七五	四.五〇
十二日	七七.三〇	一四.六〇	二一.六〇	三二.五〇	三一.三〇	三.五〇	三.六〇	一三.七五	一七.〇〇	三.七五	四.五〇
十三日	七七.三〇	一四.六〇	二一.六〇	三二.五〇	三一.三〇	三.五〇	三.六〇	一三.七五	一七.〇〇	三.七五	四.五〇
十四日	七七.三〇	一四.六〇	二一.七〇	三二.五〇	三一.三〇	三.五〇	三.六〇	一三.七五	一七.〇〇	三.七五	四.五〇
十五日	七七.三〇	一四.六〇	二一.七〇	三二.五〇	三一.三〇	三.五〇	三.六〇	一三.七五	一七.〇〇	三.七五	四.五〇
十六日	七七.三〇	一四.六〇	二一.七〇	三二.五〇	三一.〇〇	三.五〇	三.六〇	一三.七〇	一七.〇〇	三.七五	四.五〇
十七日	七七.三〇	一四.六〇	二一.七〇	三二.五〇	三一.〇〇	三.五〇	三.六〇	一三.七〇	一七.〇〇	三.七五	四.五〇
十八日	七七.三〇	一四.六〇	二一.七〇	三二.五〇	三一.〇〇	三.五〇	三.六〇	一三.六五	一七.〇〇	三.七五	四.五〇
十九日	七七.三〇	一四.六〇	二一.七〇	三二.五〇	三一.〇〇	三.五〇	三.六〇	一三.六五	一七.〇〇	三.七五	四.五〇
二十日	七七.三〇	一四.六〇	二一.七〇	三二.五〇	三一.〇〇	三.五〇	三.六〇	一三.六〇	一七.〇〇	三.七五	四.五〇
廿一日	七七.三五	一四.六〇	二一.七〇	三二.五〇	三一.〇〇	三.五〇	三.六〇	一三.六〇	一七.〇〇	三.七五	四.五〇
廿二日	七七.三五	一四.六五	二一.七〇	三二.五〇	三一.〇〇	三.五〇	三.六〇	一三.五〇	一七.〇〇	三.七五	四.五〇
廿三日	七七.四〇	一四.六五	二一.六〇	三二.五〇	三一.〇〇	三.五〇	三.六〇	一三.五〇	一七.〇〇	三.七五	四.五〇
廿四日	七七.四〇	一四.六五	二一.六〇	三二.五〇	三一.〇〇	三.五〇	三.六〇	一三.五〇	一七.〇〇	三.七五	四.五〇
廿五日	七七.五〇	一四.六五	二一.五〇	三二.五〇	三一.〇〇	三.五〇	三.六〇	一三.五〇	一七.〇〇	三.七五	四.五〇
廿六日	七七.五〇	一四.七〇	二一.五〇	三二.五〇	三一.〇〇	三.五〇	三.六〇	一三.五〇	一七.〇〇	三.七五	四.五〇
廿七日	七七.五〇	一四.七〇	二一.五〇	三二.五〇	三一.〇〇	三.五〇	三.六〇	一三.五〇	一七.〇〇	三.七五	四.五〇
廿八日	七七.五〇	一四.七〇	二一.五〇	三二.五〇	三一.〇〇	三.五〇	三.六〇	一三.五〇	一七.〇〇	三.七五	四.五〇
廿九日	七七.四〇	一四.七五	二一.六五	三二.五〇	三一.〇〇	三.五〇	三.六〇	一三.五〇	一七.〇〇	三.七五	四.五〇
三十日	七七.三〇	一四.七五	二一.七五	三二.五〇	三一.〇〇	三.五〇	三.六〇	一三.五〇	一七.〇〇	三.七五	四.五〇
卅一日	七七.三〇	一四.七五	二一.七五	三二.五〇	三一.〇〇	三.五〇	三.六〇	一三.五〇	一七.〇〇	三.七五	四.五〇

市價一覽

本埠米市

[illegible]

雜糧

[illegible]

漢冶萍公司鐵生市價

▲寄售處 ▲公司油東碼頭交貨

[illegible]

油餅

號	種類	成交數	期別	價
茂康	牛豆油	三百十件	船貨	一三.二〇
大泰	又	四十件	輪貨	一三.一〇
源茂	大連豆油	七十件	又	一二.九〇
源興	夾倉豆油	五十件	現貨	一一.七〇
德興	萊陽豆油	二百件	又	一一.八〇
源昌	泊兒牛油	二十件	又	一三.一〇
茂和	源記廠油	三十件	又	一一.九五
興記	夾倉油	六百件	又	一二.七〇
茂記	岐豆油	二百件	路貨	一二.五五
茂豐	牛元豆	七百石	船貨	五.五八
昌	上北市豆餅	一萬片	正月份	一.四三
以上北市雜糧公會售開之價	廠餅	四千片	三月份	一.二五

外幣

[illegible]

物品交易所公定市價表

[illegible]

上海物價表

財政部駐滬調查貨價處報告

[illegible]

五金

[illegible]

棉紗

[illegible]

麵粉

[illegible]

廠布

[illegible]

煤油

[illegible]

疋頭

[illegible]

金市

[illegible]

交易所市價表

本廠斜紋 [illegible]

外埠 杭州金錢市

[illegible]

各埠輪船進出口表 十二月十五日至十二月十六日

出口各輪

長江班 [illegible]

甯波班 [illegible]

通揚班 [illegible]

定海石浦班 [illegible]

崇海班 [illegible]

汕港粵班 [illegible]

烟津班 [illegible]

各國貨郵輪船

香港班 [illegible]

福州班 [illegible]

青島班 [illegible]

烟台班 [illegible]

參海崴班 [illegible]

大連班 [illegible]

法國班 [illegible]

紐約班 [illegible]

舊金山班 [illegible]

英國班 [illegible]

孟買班 [illegible]

德國班 [illegible]

西雅圖班 [illegible]

小呂宋班 [illegible]

印度班 [illegible]

日本班 [illegible]

西班牙班 [illegible]

爪哇班 [illegible]

波特蘭班 [illegible]

意奧班 [illegible]

世界班 [illegible]

總局設在天津

幸荷賜顧請駕臨上海黃浦灘九號上海開灤礦務局無任歡迎

（烟煤）最合輪船火車及各廠家用[illegible]需之各種塊煤末煤

（焦炭）焦炭最合鎔鑪鐵廠翻沙廠等之所

（火磚火坭）最合鍋鑪烟囱鑪灶及潮濕地方建築基礎堅固營造所需之各種火磚火坭

（輪船）往來上海秦皇島天津之間承接裝貨搭客

廢物利用

上海新聞大通路 科學大藥房總發行所

上海南洋家庭工藝社[illegible]

生髮水精

本藥房經理南洋家庭工藝社出品之生髮水精，滑潤清潔，毫無粘膩，香味久長不變，已蒙社會歡迎，早有供不給求之勢，刻因便利顧客起見，特在門首，設另售處，備有樣貨，顧客但帶小洋二角，即有生髮水精一兩可拷，多則類推，不拘何瓶，隨帶均可兜買，此係本藥房優待顧客特別辦法，諸君試一問津便知。

價廉物美

本廠另備一種有香味的紙樣，若要試驗，本埠請寄郵票一分，外埠三分，當將樣紙寄上，此紙有多日可香，來購時可趁三路電車，直達新聞大通路新康里一問便知。

最便宜化粧品 白如霜

本藥房經理南洋家庭工藝社出品之白如霜，色白氣芳，質清料潔，以之敷面搽肌，不但美顏潤色，且能去痣除斑，發行以來，人人贊美，現在門市同樣挑售，照本牌原瓶式樣，或照樣大小之空瓶，但帶銅元六枚，即可拷滿一瓶，若無原瓶不拘何器均可挑售，多少類推，機不可失。

夏令必備 花露水

今既為便利顧客起見，特將花露水亦同樣便宜另售，諸君帶瓶來購，起碼六十文，即有花露水二兩可買，且本牌花露特別濃汁在內，諸君試以此花露一兩，攙入清水五兩，即見色如牛乳芳香更烈，蓋此濃汁，實有五倍之香，故得以少化多人皆樂購也

上海新聞大通路新康里 南洋家庭工藝社啓 科學大藥房總發行

國貨工廠彙誌

上海江西路五十一號 中華全國工商協會登 提倡國貨請採用

協華工廠 上海九畝地協華織造廠係武漢吳季文君所創設，成立已經多年，專織保安燈芯、火爐燈芯、中西式梘燈芯、良粂燈芯、美孚燈芯，以及各種圓扁燈芯，並兼製紡紗廠錠子帶、香烟廠車帶、水陸軍裹腿帶等，以飛熊為商標，呈請農商部商標局註冊在案，稅務處准免重徵，沿途關卡通行無阻，運銷國外完全免稅，有志推廣國貨者，要閱貨目，函示即寄。

鴻大工廠 部人為首先發明破天荒之唯一國貨絨線球，出品精良，價目低廉，早經行銷全球，已蒙各界贊許，自設廠以來，歷有年數，信用卓著，早蒙各帮所推重，茲因定貨擁擠，原有廠屋不敷展佈，特在閘北民德路，建造新屋，擴充廠場，添製機器，並代客染做絲光，倘荷惠顧無任歡迎 本廠主驗鴻泉啓 ○發行所北福建路口中泰鴻電話北三五九一

粹華藥廠 南京路粹華製藥廠所出杏仁精、清血片、肺露、痢疾藥片等，早已行銷各大商埠，各埠西藥房均有出售，現該廠又出一種調經愈帶片，能治婦女赤白帶下，經水不調，氣血虛弱，容顏憔悴，凡抱採薪之憂者，請速服此片，該廠純係中藥改良，用化製方法提煉而成，凡提倡國貨不更屬相宜。

粵昌卡紙 粵昌公司之監維獨立牌，照相卡紙，創設以來，數載於茲，所出貨品，比美舶來，大為照相同業讚許，近更致力研究，其物質之精良，貨品之優美，可稱巨擘，且價格不高，以饗愛用國貨者之需求，特為介紹，凡照相同業之有所問津，倘未曾用過該公司出品者，應速採辦。工場設虹口七浦路二十一號，批發所七浦路一一四二號。

協大工廠 本廠在民國四年間成立，為首先創辦之絨線球廠，物質精良，價目低廉，早已行銷全國，茲因定貨擁擠，原有廠屋不敷應用，特於去年大加擴充，並添購機器數十部，自建廠屋數十間，因之出品異常迅速，自本年起，定價特別克己，倘蒙惠顧，無不極誠歡迎，廠址法租界貝勒路南段斜橋西電話西二一八九 批發所美租界七浦路萬利鑫園內電話北一七六七

三星牙粉 上海河南路中國化學工業社之三星牌、鹿頭牌二種牙粉，為中國牙粉之最先仿製者，盡經抵制劣貨，推為先鋒，最近又有二妙牙粉、藥水牙粉，尤為牙粉業中別開生面者，其他化粧品、工業品、化學工業品，名目繁多，不及備載，如各地願為經銷者，價目，函索即寄，其自製炭酸鎂尤為製造牙粉不可少之原料，今稅務處已得准免重征云。

明月牌桅燈三特點 用油較美孚燈為省 明月牌桅燈為中國首創桅燈之鼻祖，曾得農商部褒狀第一百十九號，其商標已呈商標局注冊，別人不得假冒，並得稅務處准免重征，該燈之特點，用油較美孚燈為省，其亮光較美孚燈亮而且白，用油較省者，因桅燈芯為不同，且桅燈可以空中懸掛，若經油製過，故較其他燈稍些，以備養氣之輸入，其烟由上面走，上面祇留隙縫入油斗內，並不向外，因之較他種之燈為潔淨，且無危險，亦不怕風，凡大公司行棧以及夜行照亮，無不用之，首先發明者為汪曉峯氏，即愛文義路晉福里之華商燈廠主人也。

中華珪瑯廠自製瑯粉 瑯粉為製造搪磁之唯一原料。倘文門外中華珪瑯廠，自經方劍閣君經理後，內部大為刷新，現自製各色瑯粉，不僅自製原料，無須仰人鼻息，查瑯粉為製造搪磁之唯一原料，而每年輸入原料為數甚鉅，該廠不但能製搪瑯器皿，且能代做書畫屏聯匾額，以及市招廣牌廣告等，若在外埠，亦可通信承辦云。

振豐廠創製駱駝絨 為冬令禦寒要品 衛生衣為冬令禦寒要品，民八愛國運動時，甬商王蓮舫等糾集同志，創設振豐棉織廠於法新租界百籟達路，其所織衛生絨駱駝絨，均以飛艇軍艦二種為商標，其衛生衣汗衫汗褲領巾等，均以單紅星為正商標，二星三星四星為聯合商標，今年該廠又新增老虎、雙獅、鐘鹿、紅結等牌，營業於南洋新嘉坡等處，其運動背身一種，又為四季合用之衣，學生界頗為歡迎云。

三角牌毛巾公司一家出品的

應時用品 冬至禮物

全幅闊大被單 永不退色布疋
提花西式床毯 細眼疏明羅帳
豔麗溫軟枕套 溫雅毛冷門帘
珠絨溫潤被褥 西式時花窗帘
顏色鮮豔能引起受者之美感

物質堅樸可表示送者之誠意
緞光方圓臺毯 包車溫軟靠墊
西式大菜臺毯 錦邊溫潤手帕
織花針衛臺布 絲光五彩花巾
西式大菜臺布 小孩大小圍涎

上海三友實業社有限公司門市部 南京路石路西

國貨肥皂之標品
化粧香皂 芬芳馥郁
洗衣肥皂 潔淨耐用
上海五洲固本廠製 五洲藥房發行

鑄豐公司 CHINA ENAMELLING COMPANY, LTD.
特有出售 請諸君購各種用處
本廠註冊商標 專造各種搪磁面盆火油爐飯鑊食盒碗盤痰盂茶杯等物件
批發處法租界普安里三號

農商部褒獎
雙輪牌牙刷
電話中央七一七八 電報掛號三六六○
製造廠小西門外新馬路 發行所尚平街大川通內

足安電機織襪廠
五星牌上等線襪 國內已著名 完全出洋免重征
設廠上海虹口東有恒路 電話北一五四三號

註冊 商標
振華染織廠
精造 直貢 線呢 嗶嘰 鳳尾 花紗 絲綢 錦格
稅務處准免重征
第一廠在閘北中興路 第二廠在閘北共和路 第三廠在小西門外
總發行所英大馬路億鑫里 電話中央四三三八

嫦月娥裏牌
洗臉牙粉 永和牙粉 爽身香粉 潤髮香霜 嫦娥霜 凡士林 花露水 生髮油 及其他化粧品
永和實業公司出品
總發行所 上海老北門

農商部褒獎
無敵牌各種化粧品及牙粉

為人人歡迎個個適用之化粧良品 各埠洋廣貨鋪均有批售

注意
上海第一織造廠出品
部准備案 概免重征
金葉牌
國貨線毯
廠址美租界東有恒路

開林公司 KAILUM CO. LTD. TRADE MARK
雙斧牌油漆為中國最優美之國貨已暢銷於海內外信用昭著誠恐有冒牌仿製者請認明雙斧商標
製造廠上海閘北江灣路

耶穌聖誕應用禮品
中國首創仿效耶穌宗旨辦的工廠
聖誕節包札絲邊每個十碼一角 聖誕片及禮物女界[illegible]
上海中華工業廠廣告 四川路三號

註冊 商標
三新染織廠
精造 線呢 嗶嘰 鳳尾 華紗 花紗 錦格 線布
稅務處准免重征
上海南市校場梢圖書公司

振華公司國貨油漆
部准備案 概免重征
本公司首先創製各色國貨油漆業已通駛全國遐邇名著者咸樂採之
批發所美租界天潼路

包香烟化妝品一厘
錫紙
錦華製造 出品精良 交貨迅速
錦華錫紙廠
廠設上海美界岳州路 電話北四九[illegible]

你欲你的出品力求進步嗎？
你欲你的出品裝璜美麗嗎？
你欲你的出品為真實國貨嗎？
華成製罐廠可以助君達
上海英租界孟納路永貴里 電話西一一○四號

雄雞牌毛巾
江蘇南匯 [illegible]
總發行所上海南市[illegible]

新出大旅圖香皂之由來

旅順大連為吾國重要軍港之一，光緒二十四年租與俄國，日俄之戰，俄租於日，本年三月二十六日，租約期滿，日本應交還中國，今日本竟不交還，國人士聞之，大憤起而呼號，萬不可讓步，大家努力為旅大之收回，濟此國恥，大家宜抱有持久之決心，萬不能作五分鐘之熱度，本廠為國民一份子，同仇敵愾，亦須留一影兒，今特創製旅大圖香皂，每匣三大塊，每打四匣，面繪有旅大圖，匣內附有詳細說明，愛國君子請試用之，家有兒童者，可指圖講解，務使婦孺咸知，則旅大不收回也。

上海寶山路顯福里後 愛華瑞記香皂廠
發行所法界洋涇橋德銘里三 電話中央二八九七

冬令禦寒
興祥棉織廠已製成牛女和合牌
衛生絨衫 衛生絨布 毛絨圍巾 毛冷衫褲 各種手套
沿途關卡概免重征
發行所 法租界大馬路吉如里 三盛豐泰北號 同泰源昌里

多福牌 富國牌
鈕扣
東瀾路一六一三號
自求鈕扣廠出品

衛生軟毛巾
三角牌
最著名
各處洋廣雜貨等均有代理批發

中國花邊之事業
惟本廠為開辦獨早
出品亦較有進步
備有貨樣 函索即寄
上海小沙渡路
德勝織造廠廣告

本所專售國貨已歷十年，提倡國貨，[illegible]日臻精良，[illegible]各界惠顧，[illegible]
天津通路信[illegible]公海上[illegible]

天津國貨售品所
徵集新出品
吃喝穿用無不歡迎

咳嗽甚劇且患咳血

由韋廉士大醫生紅色補丸得獲全愈心感靡已也

梁君星寶生長中華及年十九歲時曾旅居南洋吉隆坡古路口三十九號門牌利興號爲業彼亦係千萬由韋廉士大醫生紅色補丸治愈中之一份子也其來函云鄙人約二年前曾患身體衰弱胸肺時覺疼痛胃口甚劣食不消化且患頭痛頭暈之疾夜難安眠困苦非常且夜間咳嗽甚劇甚至咳出鮮血因而身體愈虧疲乏無常四肢無力常與床褥枕席爲伍余之疾病如此正在絕望就治之際適有友人勸力余試服韋廉士大醫生紅色補丸余因念及中西名醫偏求均皆束手無策名藥均經嘗試故決意試服之不料甫服一瓶即覺精神稍增胃納漸進吐血咳嗽亦見停止從此漸入療治之望於是耐心連服韋廉士大醫生紅色補丸及至十分全愈余心甚感激紅色補丸之奇功救治余之重症也凡血薄如水血液不潔能使各部衰殘即如肺部萎弱是也胃經及各部週身亦因衰殘則各症易於累及矣惟清血補血使血液充足得免諸恙韋廉士大醫生紅色補丸有速生鮮紅稠濃有力之新血其治愈之奇症重疾每星期在天下各處著名報中刊登一則可知是丸專治 血薄氣衰 腦筋疲乏 少年斲傷 胃不消化 瘋濕骨痛 腰痛背楚 臀尻酸痛 筋系刺痛 皮膚諸恙對於婦科各症尤爲神效凡經售西藥者均有出售或向上海江西路六十號韋廉士醫生藥局購買每一瓶大洋一元五角每六瓶八元郵力在內

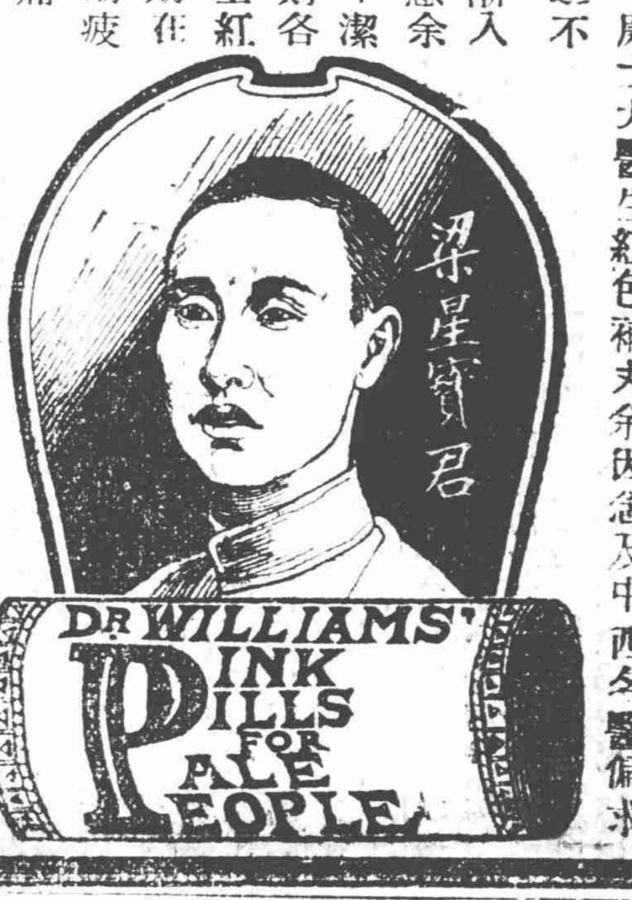

體壯力強如何可得

敝局印有精美衞生小書名曰體壯力強如何可得如欲索取寄一回信片至以上所 地址原班郵送一本不取分文

此男女二孩甚爲美麗

前曾有疾體弱服用嬰孩自己藥片病皆根治也山西歸化名醫白瑜生先生來函云茲接承
君細武自江西寄到照像片一張係伊公子及女公子像片曾會嬰孩自已藥片治愈各種疾病
請余轉寄用特交郵寄遞以便刊報承君細武充陸軍部記官伊公子軀幹衰弱
曾經本醫士投以中西藥品未愈痊愈嗣後服韋廉士嬰孩自已藥片病皆根治茲特去像片閱
之便知此男女二小孩康壯喜樂由嬰孩自已藥片係英國小孩盛行醫生每多開方通用
因藥性王道清潔絕無霸烈雜質攙合其中無絲毫損害之處即最幼稺而生之嬰兒亦可餌服
也專治小兒胃弱不化便閉肚痛腹瀉等症且能退熱且殺蛔蟲可治出牙痛苦各症能
使小兒得天然康樂之安睡如尊處無從購買嬰孩自已藥片即寄郵票大洋六角至上海江
西路六十號韋廉士醫生藥局原班郵奉一瓶可也每六瓶大洋三元郵力在內

又自感恩之父母譽稱

嬰孩自已藥片之功效

不必再爲憂慮

尋常成人之藥品與小兒服用殊嫌其猛烈嬰孩自已藥片藥性極和平穩安功效神速自最幼甫生之嬰兒起至六七歲成童之孩子止均可服用甚爲相宜也 瑞天咸埠吉隆港口巴生路九號廣兆全號謝如先生來函云幼女年纔三歲曾患胃不消化飲食甚稀且有寒熱痰厥以及便閉等症夜不安睡啻哭吵鬧使余甚爲憂慮然而嬰孩自已藥片正是絕對聖藥服後食甘睡寧且體量增重身漸強壯鄙人深信嬰孩自已藥片之靈丹也嬰孩自已藥片係英國小兒通用靈藥專治小兒胃弱不化 便閉 肚痛 腹瀉 嘔吐 傷風 痰厥等症且殺蛔蟲能治出牙痛若平腦窩神可使小兒得天然康樂之安眠如尊處無從購買嬰孩自已藥片祈即郵寄郵票大洋六角至上海江西路六十號韋廉士醫生藥局原班郵奉一瓶可也每六瓶郵票大洋三元郵力在內

銀行月刊

第三卷 第十號

要目

民國十二年九月份總稅務司內債基金經理處報告
北京美國商會代籌我國整理債務方法 憲法上銀行之解釋
近代銀行之趨勢 東三省之經濟
國有各路負債之調查 外國滙兌述要(四)
日本銀行調查記(十)北京金融
上海金融商情月報 銀行界消息彙聞
國內財政經濟 國際財政經濟

▲定價預定全年兩元半年一元一角(歐美各國另加郵費三成)零購每冊兩角
總發行所北京前門內西皮市銀行公會樓上銀行月刊社電話南局三五八六
▲代售處各大書莊

▲本社最近出版新書

中國關稅問題 每冊定價一元

內國公債彙覽 每冊定價一元五角

上海銀行公會會員

金城銀行告白

本行資本一千萬元收足五百萬元公積金七十六萬元專營商業銀行一切業務天津北京上海漢口兼營儲蓄 總行設在天津並在北京上海漢口設有分行及蚌埠南京下關哈爾濱設有辦事處與國內外通商各埠訂有特約代理機關 電報掛號均爲七〇〇七滬行上海英大馬路十二號辦事處南市小東門大街滬行電話經理室中央一三八五營業室中央三八〇〇

證明大贈品

我雙十牌梁新記牙刷堅固耐用脫毛包換久已信用卓著惟近有所謂某字牌梁新記者影射漁利茲爲分別證明起見凡在陰歷十一月十五日起至十二月十四日止到下列三間支行購牙刷滿二角者可得證明贈品券一張此券之組織以三十萬張分作三百組每組一千張張張俱有贈品茲將每千張贈券分列如下

一元贈品券……三十張
此券任由顧客選取貨物一元
三星牌芝蘭香皂……一百七十張
先施虎牌磁瓶牙粉……三百張
三星牌清涼牙粉……一百張
香亞公司紙袋牙粉……一百張
本廠美女月份牌……三百張

△注意▽在大贈品時期批發照價目表一律九折惟批發者概無贈品但批二百隻以上另贈美女月份牌一張

雙十牌

上海 總發行所大馬路虹廟隔壁一百五十二號電話四一三七號
支行五馬路寶善街五百三十八號
支行河南路抛球場三百九十九號

雙十牌梁新記兄弟牙刷公司啟

本埠新聞

時局緊張中之三團體通電

▲兩商會請將軍隊撤回原防……分電蘇浙閩三省當局……縣聯會呼籲和平痛責韓國鈞

本埠總商會縣商會、昨日分電杭州盧督辦張省長、龍華何使、南京齊督韓省長云、江浙和平協約、疊經兩省耆碩、奔走呼號、得蒙軍民長官、誠懇宣言、締約以來、滬海同欽、方冀閭閻又安、永享保境安民幸福、近見各方調動軍隊、滬地謠諑繁興、人心浮動、明知當局酷愛和平、並無其他用意、惟道路流傳、杯弓蛇影、咸具戒心、況年關逼近、商民益形恐慌、不特危及地方、實足影響全國、迭據本埠全體商民紛向敝會等倡議、亟謀維持方法、僉謂止謠之方、惟有電請鈞座、對於軍隊均請暫免調防、並懇將現調各隊、撤回原汛、鎮人心即所以維大局、億兆生民歡感曷極、除分電外、特電敬陳、竚研明教、上海總商會上海縣商會同叩漾、又致福州孫傳芳電云、頃見報載電示、軍隊調防專為剿匪、並無出境入浙之事、仰見保境安民、與江浙和平公約、同一用意、曷勝欽感、益望鄭重前言、貫徹宗旨、始終愛好和平、合蘇閩浙聯為一致、想剿匪不難立平、即祈撤兵回防、以定人心而維大局、除分電江浙當道、請各飭現調軍隊、各回原防外、合亟電陳、並候明教、上海總商會上海縣商會叩漾、

江蘇縣議會聯合會、以江浙和平公約行將破裂、昨特通電呼籲、其文曰、北京參衆兩院蘇議員蘇同鄉會、上海旅滬國會蘇籍議員、江蘇督軍省長、省議會、六十縣各法團、暨全省人民公鑒、鼎革以還、四方多難、我江浙兩省軍政當軸、一以保境安民為職志、幸未捲入漩渦、最近又經地方紳耆奔走陳辭、雙方允洽、訂有公約、宜可消弭戰禍、長保和平、詎我江蘇現任省長韓國鈞初以蘇人治蘇名義來膺民政、揭櫫民治陰施高壓、一載以來徒逞私利、罔顧民隱、種種舉動無不引武力為後盾、自撤蕭雖類如財政會議、明知非法、竟以督軍會銜召集、增加人民負擔至七百萬之鉅、向各縣催借濟糧、本民政範圍內事亦引督軍會銜、追令解款、最近淞滬警察廳長問題、亦襲故智、與督軍會委、挑動惡感、致江浙和平行將破裂、韓以保護一私人地位關係、竟不惜借重武力、將全省民命財產、孤注一擲、我全省人民雖至愚且弱、安能任其犧牲、應請一致呼籲、責成韓國鈞轉懇兩省軍政當軸、保守和平、繫鈴解鈴、責無傍貸、否則軍事發生、生靈塗炭、所有全省人民損失、均認為韓氏一人擾害、蘇人治蘇、乃至蘇人禍蘇、我蘇民盍各謀自救之道乎、迫切陳詞、諸希公鑒、江蘇縣議會聯合會叩漾、

浙夏警長之平安報

▲造謠者另有作用

中國新聞社云、本埠於二十二日之晚間忽發生一驚人之謠言、謂杭州警察廳長夏超被刺之說、當時曾有人電杭詢問、未幾得復、云省城各要人、均平安無恙、反詰滬謠從何發生、迨至昨日早午快車到滬、真相尤明、新聞社記者曾向各處探詢、有謂或係有人故意散放、搖惑人心、彼冀於中取利、以降直浙籍失勢軍人為最有嫌疑云、

川民會電勸楊森罷兵

▲為曹吳利用有害無益

昨日川民自決會特致函楊森、勸其悔悟罷兵、原文云、子惠先生偉鑒、日覽報章、比審先生復據有渝城矣、轉敗為勝、其為愉快、曷可勝言、惟同人旰衡時局、竊有為先生不取者、敢陳其義、幸垂鑒焉、夫當今好亂還戈之輩、甲朝勝、乙夕崛起、成敗循環、徒苦吾民、於大局曾有毫髮利濟耶、茲先生假北軍之勢、佔據渝城、縱逞盡威力、俺有全川、計其結果、亦重使吾川多損失若干財產生命而已、請申言之、曹吳之助先生反攻巴蜀、豈真厚愛於先生、特欲遂其野心、廣其勢力、不能不假藉先生為傀儡耳、他日先生縱能成功、則今日援助之衆、即彼時監臨之師、先生擁其名曹吳攘其利、先生能忍之乎、不然、刀鋸當前、淮陰受戮、即隨先生功成之日至、此為先生不取者一也、滇黔與蜀唇齒相依、吾蜀既奴隸於曹吳、狼子野心、武力迷夢、必將更遣偏師、再圖滇黔、唐氏以中興首義之人、寧能坐以待斃、勢必聯合川中將士、與北軍及先生相見以兵、殺人盈野、盈野盈城、悉害我川民之命、川人之產、曹吳將其成、先生當其衝、此為先生不取者二也、吾川軍隊繁多、黨派叢雜、寧皆能俯首帖耳聽命於先生、且先生不甘敗衄之辱、強為報復之計、人懷忿心、誰不如我、但有良會、必復習揮戈與先生馳驟於疆埸、使吾川民生命財產、剝奪無還、追原禍始、先生為千秋之罪人、此為先生不取者、三也、凡此三端、不幸而言中、則先生假北軍以奪取巴蜀、功耶罪耶、利歟害歟、清夜撫膺、先生將有不勝眩惑五中者也、尤有進者、曹吳圖併西南、以吾川為策源之地、蓋川不下、不能藩服全國、此所以日夜圖川為亟務、不幸先生蔽其聰明墮其術中、致使兵連禍結、永無甯日、推原禍始、乃在先生等甘為曹吳效忠隕命致也、夫害吾川之罪小、禍全國之罪大、徒快意於一時、唾罵遺於百世、先生非瘋狂何忍而出耶、嘗聞之、君子之過如日月之食、倘能翻然改悟、解甲釋兵、與海內賢豪共導和平、奠國家於苞桑之固、措川人於衽席之安、豐功偉德、垂名竹帛、若必倒行逆施、助桀為虐、天下之欲食其肉而寢其皮者、恐難指屢矣、孰利孰害、何去何從、惟先生深思而善處之、先生幸甚、川民與國人幸甚、

湘省形勢將有變化說

▲湘趙部下將反抗北軍

公平通信社云、本社接長沙電稱、湘省因北軍有進據常德消息、趙恒惕部下大為憤激、趙之親信唐生智、且宜言如北軍進據常德、彼必誓死力爭、似此則湘局之變化、為期當又不遠矣、

航政局要錢之布告

▲命航商分期納費報領旗照

江蘇全省航政局、昨發布告云、為佈告事、照得航業經營、係商務之一種、權利義務當與陸地人民享同等之待遇、吾蘇縮轂長江、濱臨大海、依航船為生活者、不下數十萬衆、祇以泛宅浮家、能力薄弱、差役行埠、輒加欺凌、既無專理之機關、每感告訴之困難、言念及此、能無怵惕、日本之海事局、中國海關之理船廳、粵閩浙贛魯等省之航政局、先例俱在、成績顯然、蘇省自清末創設商船公會、官商性質、未能劃清、統馭既乏人材、保護又無實力、致使該航政者、引為前車之戒、良可慨也、本局奉江蘇省長令飭、籌辦蘇省航政局、首以保護航商、發展航業為宗旨、一切組織、純屬行政範圍、業經劃定區域、設立分局、籌辦進行呈報在案、凡關於航業應興應革事項、均在本局規劃職權以內、如編號給照、盜匪易稽、與陸地戶籍調查何異、至官廳差遣、事所恒然、飭各分局度量各該地情形、計道里之遠近難易、定為目次、照價發給、如有短付、由本局負取償之責、不得藉口封差、貽船行以敲詐航商等、謀策安全、當然無從別義、仰即遵照定章、按船隻等級、分期納費、報領執照、以示區別、而資保護、本局開辦伊始、不厭求詳、該航商等如有請求、不妨隨時陳述、本局當酌核辦理、如領旗照之船隻經過蘇省各埠、仍有從前各種越規等情、報由就近局所、查實辦理、本局職責之所在、不容寬假、除由各該分局訂定日期、發給旗照辦理外、合摘錄章程布告、俾該航商等一體知悉、其各遵照、無違此佈、

蘇浙閩大局形勢之昨聞

▲紳商方面之辦法…蘇省備戰已不可掩…西報謂閩孫倘持騎牆主義

▲兩省紳商之和平運動 國聞通信社云、江浙風雲、連日醞釀甚急、愛好和平之兩省紳商、雖正盡力於弭兵運動、亦自認為無甚把握、浙省代表顧松慶王錫榮祝紹基確於昨日早車方由杭抵滬、蘇紳張仲仁於昨日下午四時、始與顧王等氏見面、嗣於昨晚由盛竹書、陳陶遺、沈信卿、沈衡山等、與顧王張諸氏晤譚一切、於和平運動之辦法、有所商洽、大旨不外商本民厭戰之心理、對當局為止兵之呼籲、又聞自杭來滬之代表、昨日在一品香、與張仲仁、盛竹書、沈信卿等對於進行方法、有所商榷、據聞第一步係由該代表等致電蘇浙當局、請求息謠、以安人心、並電閩孫、請其表示意見、此電今日當可拍出、至第二步則將聯合蘇浙五商會、作大規模之具體運動、至代表等聞明日即將返杭、對於第二步手續、有所接洽、

▲蘇省方面之備戰消息 據聞蘇省某當局日來對於戰事已不甚諱言、而孫傳芳閩閩浙之電保與曹錕之巳有允意、昨均得可靠之證明、復有某君由無錫經蘇州來滬者、據云各該地面劍拔弩張之形勢已成公然事實、蘇州地方、街上向少兵士往來、現則北晉軍人、三五成羣、觸目皆是、土人咸謂係王承斌之部下、新到者且源源而來、軍警雖在白日、亦係武裝背彈、令市民驚懼不堪、更據某方面調查、蘇方面最近調兵運械情形、據聞駐蘇陸軍第二師、於前日在角直陳墓周莊等鎮、定太湖邊子船二百餘艘、均貼有黃紙字條為記、以備運兵、又與淞港梟張浦附近地段備有槍船二十餘艘、專在該處盤查出入船隻、該師第五團、補添械彈甚多、已開赴崑山、並附有過山砲及機關槍一連、其第六團亦補添彈藥及戰鬥品、中有一營已開赴吳江、原駐楓橋之一營、現着手改編、擴充兩營、改編後即繼續開往崑山一帶、原駐莧渡橋之軍隊約兩連、附有機關槍隊、已開往常熟、並聞青暘港滸橋兩端、已埋設地雷、又三江口南趙隶橋以西各路口、亦埋有地雷、前數日夜間、并由蘇用船運機關槍兩大排、以四挺安置崑山新廟內、又蘇州警察廳由本月十日起、已實行戒嚴、實彈防範、加班梭巡、以上均關於備戰之消息云、

又中華通信社云、本社昨得南京消息、蘇齊又派往宜興烏溪關要塞步兵一團砲兵二連、機關槍一隊、分駐蜀山、大埔、張渚橋、溧陽等處、又令蘇常朱鎮守使另調一旅二團駐紮平望、盛斯港地方、鎮江、常州、無錫、蘇州、崑山等處、均裝軍用電話、軍用品物、蘇常車站為最多云、

▲戰事起否視閩孫態度所定 大陸報云、據留心中國政府之消息靈通者言、江浙戰事之起否、悉視閩督理孫傳芳之態度而定、江浙當局、雖知長江下游勢力問題之解決、為將來不可免之事實、然一時均不急於作戰、惟直系以盧近年來對中央持獨立態度、視為目中之釘、亟欲去之而後已、而孫傳芳者、即為之促起戰爭之聲浪焉、孫本為王占元之部屬、久與王抱相同之貪利主張、三月以前、由吳佩孚保荐為福建督理、吳之此舉、即在希望孫向浙用兵、閩吳並許以驅盧之後、任為浙督、孫遂奉命赴任、第以彼與段祺瑞之關係、一時未能翻臉、竟向浙省用兵、此後數星期、孫再赴北方、其任務即為籌攻浙軍費、其時孫非但在直方領得欵項、且於舊安福系、亦並得有數萬元、蓋雙方接洽、願此亦不失彼、追其回閩、乃遣軍隊向浙邊開拔、其意以為如此則一方既履直系索維持中立費、今日閩軍至浙邊不進、即因其雙方運用手段之故、其今日之態度、完全係騎墻式、視雙方納欵、孰多孰少、然後再定進行之方針、若皖系不能如彼願以償、彼勢將完全與蘇齊一致、實行攻浙、聞齊現對于孫之態度、已示懷疑、如上所述、可知今日江浙戰事、完全將視孫之態度而定、至浙督盧永祥與松滬護軍使何豐林今亟求戰事遲日發生、力謀與孫接近、以閩浙若不開衅、則江浙戰事則不至於勃發云、

▲楊修敬赴甯商運軍械 中國新聞社、南京與福州間、近來勾結極熱、馬江海軍、特派代表楊敬修、赴甯接洽、楊氏巳於前日到滬、轉車西上、此行傳為商運軍械、接洽攻浙軍用云、

工部局防匪之布告

昨日本埠公共租界各商家及各居戶、均接上海公共租界工部局警務處麥總巡司之佈告云、為布告事、照得近來租界內持械盜案迭出、本警務處雖經緝獲盜匪多名、按律正法、奈捕房亦有辦理為難之處、須得居民互相扶助、茲將此項助法、分為二則如下、(一)持械盜匪進屋時、常由僕人啓、從前門後門而入、嗣後爾等居民在天黑時、不可開門容納不相識之人入內、(二)現查得被劫之居民、往往不發聲告警、雖不能行之於持械盜匪之前、但一經告警、盜匪無有不逃遁者、爾等須知盜匪原非勇敢之人、其敢劫掠者、其因居民懦怯任其搶劫故也、今試問爾等如不聲張告警、捕房有如何機會、可以拿獲盜匪乎、如爾等不幸而遇持械盜匪時、倘能急速告警、大聲呼喊、或鳴警笛、或擊鑼、或用他法、庶可使鄰人及巡捕等注意也、為此布告、仰各居民一體知悉、西歷一千九百二十三年十二月二十日、

南北市電話通線之進行

中外通訊社云、南北市電話通線問題、北京交通部電令許交涉員迅與洋商方面磋議、俾可早日解決、以利商業、許交涉員奉令後、即交該署陳世光科長辦理、茲悉

江淮同鄉切望實行導淮

▲省議員陳亞軒發表意見

江淮旅滬同鄉、前因導淮工程、久議未決、曾邀同各屬同鄉在功德林開會、商權進行辦法、當時國會議員王旬伯、省議員陳亞軒等、均有意見發表、切望早日開工、並由同鄉等公請陳君撰擬意見書、陳君昨已脫就、分送各同鄉、文云、歷閱報載、各方面對於華洋義振會之導淮宣言、見仁見智、感觸良多、緣導淮之說、援古證今、已成不刊之論、第如何籌欵、如何施工、議論紛歧、莫衷一是、亞軒居淮水下游、心所謂危、難安緘默、查籌欵之法、南通張嗇公為江蘇諮議局長時、巳經議定借欵、民國二年、膺導淮督辦之命、擬設局於京師、為磋商借欵之機關、函電俱在、可以查考、民國三年、改設全國水利局、亦為借欵張本、乃因歐戰發生、美商不能履行條約、故測量雖竣、終未見諸實行者、此之謂也、顧念張嗇公之先後宣言、以為導淮是一種志願、只要有人能施其導淮計劃、不惟可以犧牲其精神、且願巳身之後、有人繼續導淮之志、伊亦馨香祈禱、是南通方面、對於華洋義振會發起導淮、無論借欵與否、絕對不能發生異議、致違歷次宣言之宗旨、而况該會之宣言、不借欵不受酬、刷印成書、登諸報紙、不容反汗、吾人何能憑定推測、將來必涉借欵之嫌、必有割地之舉、復思借欵割地均須附有條件、方能發生效力、無條件之導淮、只等於無限制之義賑而已、夫彼既本諸該會章程第二項防災之意思、則彼等在北五省區內、發現以工代振之事、不下千萬以上、未聞責我賠償損失、又且默察組織導淮委員會人員、固係中外共組、而在美國方面、類皆教會分子、彼等志願、不惜犧牲金錢勞力者、祇求達到升天之目的而巳、非若野心政客、別有作用、此可斷言者也、(中略)華洋義振會早請及華洋義振會宣言、不妨害淮南固有之費禮門從事精密測量、綜核費氏之計畫、水利、已寓分疏入江之意、猶欲重視測量、具見務慎於始、以亞軒所見、自應表示歡迎、該氏測量結果、與我所測果同、可表示我國科學之進步、否則當求實在、亦增吾人之經驗、而決定之海口、合乎全體心理固妙、即或適於少數人心理、再求保障之方以圖安全無害、若論衆議紛呶、阻撓進行、則華洋義振會係具慈善熱心、頌禱之猶恐不至、拒却之頹然而返、千載一時、孰善其後、我淮人曷不亟起而圖之云云、

國民黨大會記

▲上海部全體與會……選舉三代表……組織區分部

中國國民黨、於昨日(二十三日)午後二時、在斜橋湖北會館、開改組大會、到者計有第一區(閘北)第二區(南市)第三區(法租界)第六區(淞滬鐵路沿線)第七區(浦東)第四區(公共租界)第五區(虹口)共計八千餘人、場中滿懸國旗及黨旗、中列孫總理肖像、首由到會全體排立、向國旗及黨旗孫總理肖像行三鞠躬禮、汪精衛主席、致開會詞、略謂吾黨由總理孫中山先生發起以來、歷史上之經過垂二十年、由秘密的團體而為公開的政黨、其奮鬥之勇果、其志行之堅決、犧牲之大、國中無二、然十數年過去之成績、而計效成功、不得不自認為失敗、滿清改革而繼有袁氏、洪憲墮廢、又生無數專制小朝庭、軍閥跋扈、政客橫行、黨人附逆、議員賣身、此則目前情形無可為諱者也、本黨總理孫中山先生、痛於黨務之放縱、進行上多所障礙、決將黨務改組、淘汰不良分子、去惡留良、今日到會黨員、如此其盛、本黨之精神、黨員之毅力、於此可見一斑云云、次由胡漢民說改組理由、謂本黨本三民主義而奮鬥者、歷有年矣、其間雖屢有更張、然宗旨主義、未嘗或渝、顧其所以久而不能成功者、則以組織未備、訓練未周之故、今者痛定思痛、非本自知自決之勇氣、實行改組、不能為本黨謀健全之實力、粵中業巳開始實行、上海故於今日、特邀黨員討論改組云、次廖仲愷述改組之經過、謂廣東之總部、巳由孫總理特派執行委員九人、上海亦巳推定執行委員七人云、廖君報告畢、汪精衛宣佈請衆注意明年在粵舉行全國國民黨代表大會、當即按照秩序、發出七團、請黨員投票選舉上海赴粵大會三代表、投畢以時間關係、逐箱當衆封鎖、定明早九時開匭、末六區黨員、分散指定議塲、組織區分部、第一區由胡漢民組織、第二區葉楚傖、第三區謝持、第四區張秋白、第五區廖仲愷、第六區邵仲輝、至六時餘始散會

公民大會聯席會紀

昨日(二十二)公民大會「中央」代表會議與執行委員會開聯席會、計五十餘人、公推王了人主席、議案如下、(一)胡佩如郭寄生等謂救國聯合會與公民大會召集開各團體會議、同為愛國起見、無分畛域、不如請雙方委員犧牲成見、和衷辦理、一並致函救國會查明衆贊成、(二)徐錫麟王華蓋謂迭達各方討賊證書、時機急迫、應速推定代表資送、結果由外交委員早日推派、再報告中央執行委員會備案、(三)王奠世謂浙事吃緊、閩孫復總會及紅十字會接到復電、誘為調兵剿匪、查浙閩邊境、並無匪類踪跡、是欲掩蓋國人耳目、且拒絕紅會救護、禍浙真相、無可諱言、應宜提出警告、通過、

昨日各公團聯席會未成

▲改期星期三舉行

救國聯合會及各省區公民大會、本定昨日上午假勤業女師召集各公團聯席大會、討論粵海關餘事件、乃因到會代表同鄉會等十餘公團、未足法數集議、仍改期二十六日(即星期三)下午二時、因假原處召集討論云、

總商會將續議要案

東南通信社云、昨日總商會開南北會董聯席會議討論江浙和平問題、尚有種種重要議案、旋因時間巳晚、不及提議、至對於會員周佩箴所提粵海關及金佛郎案、因事關重大、各會董均頗注意、不久將有相當的表示云、

提倡國貨大會之第二日

▲較第一日尤見盛況

提倡國貨大會、昨日在原址續開大會、參觀者未到時間、巳經滿座、後至者仍如潮湧、致起爭執、幸經廣肇義校市民當場校童子軍竭力維持、旋復秩序、下層陳列處亦擴充卓位、游藝節目較昨加多、茲將各項盛況、分誌如下、

▲開會之情形 午後一時、先由棲留所奏樂、因預定主席曹嘉管到會稍遲、乃由周霽光致詞、略謂提倡國貨為抵制劣貨之根本辦法、本會一方仍為抵制之進行、二者並行不悖、幸毋誤會云云、繼由各工廠公司代表報告出品狀況、首由張裕釀酒公司監整如報告、謂本公司鑒於外貨之充斥、坐失利權、乃於三十年前經華僑張公弼士創辦本廠於烟台、資本三百萬元、廠基一千四百餘畝、出品五十餘種、年塞漏巵百數萬元、此不過酒之一項而巳、我中國不患窮、患在無人為製造國貨之實行家耳云云、次模範工廠營業部長蔡夢芸演說云、各種工藝品、何以日本製造者為多、雖近人亦能仿造競爭、確能使用戶滿意者殊不多見、本廠自造之雙十牌象皮車胎、貨良價廉、巳超過日貨之銷數、其他牙刷玩具等、亦均為抵制舶來品之重要國貨、請各界注意試用云云、次上海玻璃公司陳建屏演說、謂本廠成立二年、出品甚多、尤以科學儀器之銷路為最廣、貨質之優與外貨較、有過之無不及、貨價比較、國貨約廉三分之一云云、次與引火球公司代表報告、謂居家生火、每用火油、不免危險、本廠火球含有科學作用、耐燃而價廉、為日用必需品云云、次先施公司虎牌化裝部吳華甫報告、謂中國化粧品之實質、向不精美、故外貨輸入執化粧霸權、同人旅外較久、刺激益深、遂自製出品、原料裝璜、純粹國貨、約有數十種、陳列貨品、折本出售、以資提倡云云、次振藝玩具工廠王森林報告、謂玩具一項、向為日人專利、每年溢出、不止數百萬元、本廠研究兒童心理、自製出品、凡日人有者、國貨無不俱備云云、至此主席曹嘉管演說、謂本會冠以提倡二字、不過宜傳作用、其實現在為實行製造國貨時代、吾人既以不堪外侮、則發奮氣、嚴爾舌、閉爾口、發爾天職、專心一致、為實行國貨之先導、則發明製造改良勸用維購國貨、於是國貨之勢力、日益膨脹、得脫穎而出人頭地矣、譬如橡皮輪盤之效用、輪氣愈充、則爆裂之聲、可得駭人聽聞也、至外貨之充斥、實以世風奢侈之故、雖布衣淡飯如日人之愛用日貨、則生活簡而積蓄充、國貨無患不振也云云、

▲游藝之節目 (一)振新小學之時事新曲「勸用國貨」(二)民裕學生之演說、就題發揮、(三)袁天眞李夢幻魔術、(四)申民公學之國技、工架老到、(五)李近才潤田飛鋼叉、出神入化、(六)上海女學表情歌、鶯聲嚦嚦、(七)上海女子雙簧唱作咸宜、(八)勵志宣講團之新劇「愛國賊」描摹盡致、最後奏樂散會、

▲陳列處之擴充 該處擴充卓位、備為新加入之工廠陳列、有華生電器製造廠之機器、先施公司虎頭牌之化粧品、虔修堂之阿膏膏、純一國貨公司之化粧品、南洋公司之烟品、啓新玩具公司之玩具、久大之精鹽、美記華珍公司之電品等、二十七種云、

潘大道之另草憲法談

▲草竣後請國民表決贊否……修正北京憲法之缺點而無牽涉賄選之嫌疑

前日南下參議員潘大道赴京、外間頗有所推測、茲悉潘君於昨(二十二)日返滬、國聞社記者特往訪之、據云、我此次赴京、事前曾遍告同人、因將回川看望母疾、須到京料理私事、適臨行前數日、屢接親友函告、在京就學之兒子、病肺甚重、即忽忽就道、到京以後、幷未往參議院報到、亦未出席、且未聲明故障、私事完畢之後、轉赴天津、與湯漪林長民等商量起草憲法問題、決定辦法如下、(一)法定開會人數為三分二、按照未參加賄選委員之總數計算之、(未參加賄選委員共計二十一人、以三分二計算、須有十五人以上出席、方能開會、)(二)開會地點上海或杭州、(三)開會期自民國十三年正月十日左右起、至三月底止、預計開會期間「不得逾三個月、(四)滬會經費未確定以前、由委員長先行籌定、本委員會辦事處經費、幷委員公費以免停滯、以上四項、係關於憲法起草之辦法、至於起草完成以後、則由未參加賄選議員之五分三之人數審定之、然後布之全國、由各省省議會教育會商會等共組一會、決定贊否、但不為一條一字之推敲、贊者憲法行於其省、否則不行、如此辦理、(一)合乎國民制憲之精神、而無曠日持久種種麻煩、(二)可免賄選連帶之關係、使憲法之尊嚴性更加鞏固、(三)可制定一部理想的憲法、將此次北京所頒布者、徹底釐正、因為北京這一部憲法、制定之期間、綿亘至於十二年之久、十二年之內、又分三期、其間制定之分子、屢有變更、即同屬一人、而前後之思想、亦迴然不同、故有前日主張中央集權、而今則主張聯邦分權者、以此之故、今次起草委員、一面為巳經二讀會通過所限制、一面想從中偷樑換柱、苦心孤詣、專作「打補釘」的辦法、於從前定一條(第一百三十九條)曰、憲法有疑義時、由憲法會議解釋之、此次又定一條(第二十六條)曰、關於憲法之爭議、由最高法院裁決之、外人以為這種衝突、是起草人所疏忽、我是起草員之一人、知道這個衝突、是我們故意設的、等到三讀會發見的時候、然後把從前所定的一條一筆刪去、因為我們的見解、以為解釋憲法人數不能太多、若開憲法會議、聚集七八百人在一塊、你說這樣、我說那樣、一定為政局所影響、得不到一個正確的解釋、不如照美國的先例、歸到最高法院好了、諸如此類、不止一條、尤如大總統選舉法、非另行起草不可、還有未經委員會起草他們為自巳的利益、硬加入憲法的、如第四十九條載第四十七條第四十八條議員之職務、應俟次屆選舉完成依法開會之前一日解除之、既足以暴露他們條條自私的肺腸、又使將來議員之任期生出許多的糾紛、比如北京此次開會、衆議院因任期巳滿、而職務未解、所以開臨時會、參議院任期本未滿、亦陪着衆議院開臨時會、一直開到明年十月十日、還未做到所謂「次屆選舉完成依法開會之前一日」、衆議院自然可以老起面孔開會下去、參議院更有改選的人出來「爭座位」了、一方可以說從今年十月以後、都是開的臨時會、還有一個正式會未開、國會向來是計會數、不計歷數的、所以我們的座位還在、他方說自從上年國會恢復以來、是沒有間斷的、開了兩年會、所以你們座位、該讓我們坐了、這是將來的一個糾紛之所在、我們不承認北京的憲法、固然是因為與賄選有連帶的關係、然而其中內容、亦有着實不滿意的地方、還有憲法附則、有施行憲法時所必需的、他們也顧不及了、生計教育兩案、為時勢所要求的、他們也擱下了、所以我們自信從新起草、決不是多事、有人疑未參加賄選的人數、總是少數、立憲政治須服從多數、那便是拘墟之論了、賄選的議員、比未參加的議員、誠然是多數、比起國民全體來、便是少之又少了、請問國民那一個承認曹錕是中華民國的總統、那一個承認他們所謂憲法是中華民國的憲法、未參加賄選的人、人數雖少、分量却重、論起代表民意來、當然是在此而不在彼、况且我們未參與賄選的人、亦不過司起草審定之事、至於贊否兩字、還是聽之人民、我們亦不為僭越了、或以為不如連起草、亦聽之國民、更為澈底、這個調子誠然更高、但我徵之往事、敢斷言如此辦理、中華民國恐不會產生憲法云云、

傾向市辦中之閘北水電案

▲張軼歐對期失約……各公團又將集議對付

▲縣聯會否認委員會電 江蘇縣議會聯合會、爲閘北水電廠有組織委員會之議、昨通電否認、其文曰、南京韓省長崇鑒、閘北水電廠案、本會主張根據市鄉制、書歸閘北市政機關接辦、業經箇電聲明在案、茲聞省令組織委員會接管、該廠現非省商合辦、又非商辦、不倫不類、用意何在、宣傳委員會係交易所之變相、將借此會拍賣前項省產、希冀非分、既不顧惜閘北人民痛苦、又不根據法律、似此一意孤行、萬難承認、我六十縣人民、對于前項財產、均有關係、請一致主張市辦、否認委員會、以維法治、而解紛擾、江蘇縣議會聯合會叩漾、

▲各公團形勢傾向市辦 閘北水電案、糾紛多日、迄未解決、現縣議會聯合會已表示應歸市辦、滬北五區商聯會亦有市辦之主張、閘北各公團因此事相持不下、地方困苦愈增、頗傾向於市辦方面、以解一切糾紛云、

▲開會拒絕委員會接收 閘北地方自治籌備會因聞委員會有於今日接收水電廠消息、特於昨晚急函各團體代表云、急啓者、水電商辦事張廳長十八日面允各代表、謂二十三日來滬解決、委員會在商辦未解決前、決不成立等語、有耳共聞、詎張廳長到期未至、委員會已定二十四日接收水電廠、事關重大、務請貴會代表明日(二十四日)准上午八時半齊集閘北慈善團實行對付、萬勿有悞云云、

▲請推派策進商辦代表 又閘北公團聯合會昨致各公團通告云、逕啓者、本月二十三日閘北各公團聯席會議情形、業載二十三日各報、諒荷公鑒、查議決案第二條爲閘北各公團各推代表二人組織閘北公團策進商辦水電委員會、假閘北慈善團爲辦事處、每日下午三時至五時集會、本日到會各代表、皆爲臨時委員、俟各公團正式代表推出、臨時委員即行解除職務云云、茲特奉達、務祈貴會推派代表二人、本月二十六日(星期三)下午三時、持函到會、共策進行、至爲盼禱云云、再通函如有遺漏、請各團體隨時知照、或逕推代表到會、以期互相聯絡進行、作大集合之運動云、

▲商聯會開會決貫澈初衷 閘北商界聯合會、昨日午後一時、爲水電廠事、特開會議、到五十餘人、推韋伯成主席、首由李廣珍起立、謂閘北水電、人民所受痛苦莫可言狀、即如本會會員青島路徐鼎和號、裝電燈五盞、二個月納電費竟五十元之多、迄今尚未解決、故對於水電廠改歸商辦一節、極端贊同、今省中忽有變更動議、似非貫澈初衷不可、倘望諸君援助、但陸君伯鴻、原爲商辦發起人、且爲水電公司籌備主任、今受省委爲水電廠委員、窒礙諸多、當先予以勸告、請取一致行動、陸端甫謂、昨日閘北公團聯合會議亦有同樣主張、已去函陸君、囑即退委矣、俟陸有回信再議、卞海程附議、

▲唐華軒質問十一路商聯會 閘北十一路商聯會對於水電案、曾於日前聯席會議、表示留守中立、昨有該會會員唐華軒對於此種議決、謂係貽誤商辦局面、永陷閘北居民於官辦痛苦、特致函該商聯會質問、請再評判、原函如下、「(上略)閘北水電一案、爲本會各路居民之切身問題、痛苦已深、望救情切、本會日前既開評職聯席大會加以討論鄙意以爲諸公宏才大略、必有偉論發揮、排除一切、別開生面、以謀閘北居民之幸福、而作正義之表示、乃事有難料、熱衷者固不乏人、至顧忌者居其多數、卒以模稜之語、表決中立、實陷閘北居民於永遠痛苦之中、置代表各路商民機關於無用之地、言之齒冷、今既棄日常必用品人民製肘而不顧、試問本會之立究因何故、如省方藉詞閘北商民之不一致、而竪主仍前官辦、則破壞之咎屬誰、可知中立二字、即無能之別名、俗語樹順風旗者是也、設以贊成商辦而致爲某方利用、則儘可加入整頓監督、公開二聯合閘北之正當團體、另謀善策、以謀地方公益、是爲本會應負責任、鄙人亦會員一份子、對於中立二字不表贊同、特函質問、請再召集大會公評」云云、

跑馬俱樂部一年之經濟

▲收入一百十八萬五千元
▲捐出二十六萬五千餘元

中國新聞社云、據上海西人跑馬俱樂部、會長史季德之報告、本年下半期之總收入、共有一百十八萬五千元、內有十二萬七千一百十二元四角、捐助上海各方面之慈善事業、其中用於振濟日本震災者五千元、又上半期之捐欵、總額爲十二萬七千一百十二元、全年合計共捐二十萬五千五百七十二元四角四分云、

滬造幣廠長之逐鹿

上海造幣廠監督、自有羅鴻年回任之說後、一般逐鹿者遂竭力運動、最近盧學溥呼聲更高、而朱有濟雖竭力運動維持其地位、但照目前情形而觀、將來或終須變動、羅盧二人正在競爭之中、未知若何之結果、昨晤銀行界人、據云三個月內任何之人運動、決不能開工鼓鑄、因墊欵方面關係如斯云、

江海關嚴查私運軍器

海關稅務處、前因各處私運軍器等案、迭有發生、飭令各稅員、於各國輪船進口起岸時、從嚴搜查以絕來源、日昨又接日鄂船諏訪丸密電報告、謂有快槍三百桿等大批軍火私運進口、當即派員前往搜查、案情尚在嚴密偵查中云、

浙人函告乍浦購地糾葛

昨日旅滬浙省議員陳君處、接杭州省議會、抄示沈祝兩議長、爲法人在乍浦購地案致京同鄉各要人函、函云、(上略)頃據敝會同事王君敖仁等面述、法國教士近在乍浦違約購買沿海山地達數千畝之多、現經會中同人、先後提出質問、地方人民亦憤慨力爭、此間當局、已與法領嚴重交涉在案、交涉結果、爲顧全邦交起見、許其於已經建築部分、劃定若干地畝、訂明租借、其餘山地、一律備價購回、乃外人猶未饜所欲、對于租借一層、堅不承認訂立期限、又有地名六厘沙丹者、占地二百畝有奇、並無絲毫建築物在上、亦未允取贖、乃有華人陸伯鴻、代表外人、欲將六里沙丹出面收買、即將田租捐入教堂、茲聞外人已經提出草約、迫令官廳簽字、事機萬急、除由王君敖仁等函達左右、並由晚等隨時與在省當局面洽外、合再函請台端、電致本省當局萬勿率准簽約、以保領土而順輿情、爭爲感幸、沈鈞業祝紹箕拜啓、並聞旅滬平湖同鄉、將於日內集會協助力爭云、

水警廳派艦巡弋洋面

江蘇水警廳趙廳長、以時屆冬令、海面防範、自當嚴密、且因歲暮在即、海船運貨來滬者、甚爲衝繁、值此歲底之際、匪盜較多、派艦遊巡洋面、極關緊要、故於昨日特派釣和策電二艦、迅速開赴出洋、遊巡黃龍泗洨鳳凰等山、遇有帆釣各船經過、務須妥爲保護、一面令行所屬之第四區、着調大號廣艇多艘、在此冬防期內、往來淞崇各海面、嚴加梭巡、以維航商治安、而弭匪患云、

截刦路欵二盜已解軍署

盜匪通州人張再卿陳租基張榮清、於上月二十六號午後、糾黨在北河南路文監師路口、持械襲刦滬甯鐵路車站路欵鈔票洋二萬另九百餘元、分贓逃逸、案破被捕、解由會審公堂、訊供得實、判決陳再卿陳祖基押候錄供、詳解護軍使署訊辦、張榮清禁錮西牢二十年、照判執行、各情已詳誌昨報、昨晨由廨備就詳文、飭將張再卿陳祖基二犯、提出驗明、加上鐐銬、特派承辦此案之華探目陸連奎、西探目(潘林士)勞勃生、押登汽車、解送淞滬護軍使署、請按律懲辦矣、

稽核所洋會辦赴甬

鹽務稽核所洋會辦韋爾頓爵士、南下調查、於二十日赴杭、翌晚返申、前日又乘新江天輪赴甬、順道往普渡山一遊、再滬北返云、

覆查烟苗委員即將來滬

上海縣沈知事前奉省令、委派陳昌言、上海金山兩縣覆查烟苗委員、茲悉陳委昨日奉韓省長面諭、日內即擬禀辭來滬查勘云、

航行界之特訊

▲江輪內查獲大批烟土 各輪貨艙內所裝進出之貨件、均係呈報海關驗明、已經納稅者、如有私貨存於該艙、一經查出、即向該輪買辦處罰、此種關歷來定章也、茲有某行長江班之某輪、日前由漢下駛、行抵九江、詎被海關在該輪貨艙內、抄獲大批烟土、關員當即報明該輪船主、並請澈查、究係何人所爲、以憑嚴懲、看艙之某甲、見事不妙、遂在該埠逃遁、該輪二買辦自知咎有應得、是夜派人搭車趕到上海、報告買辦、(該輪買辦因在滬另有職務、向不在輪供職)該買辦得此報告、俟船抵滬、首先要求該輪船主勿將此事向某行內陳明、當時酬以現洋三百元、以寢其事、乃該行現在已得此事之風聲、正在密查云、

▲昨日本埠天氣驟寒、浦江中所停之江各輪自來水管子、均以稻草包裹、已防受凍、

▲冬至節將近、進出各輪咸以松柏冬青結成彩球、其船身以及桅桿上亦以松青闌紮、藉資點綴、至各輪買辦、無不備給紛辦厚禮、贈送輪中船主大副西人、此亦常規也、

▲花旗公司之威爾遜總統號、昨有電來、准本月二十九日進口、除由美國裝來大宗麥粉外、並載有大條銀三千餘條、須至三十一日啓碇還美、

▲長江中之水勢近日異常減退、各輪航行非常困難、茲由招商怡和太古等公司會議、對於裝運各貨之水脚、擬自明年一月一日稍爲加價云、

▲太古公司野鷄班之成都輪、昨已進口、此次由暹邏裝來食米二萬餘包、俟起卸完盡、即開往天津、

重慶航路復原

宜昌重慶間航路、前因該地川軍戰爭、航行危險、各輪船曾暫時停班、昨據宜昌來電、報告該處自重慶陷落後、地方已較安常、各輪均可通行無阻、故各輪船公司均已配載運貨、照常行駛云云、

領事團冬節休息

駐滬英美法日等各國領事公署、均定明日起停止辦公兩天、又自三十一日起、休假三天、昨已通知各機關查照矣、

對日外交會常會紀

昨日午後四時、國民對日外交大會開常會、到千餘人、議決事件、(一)主席提議、毆傷漢口日本洋行、誣行役華人田某爲盜、毆傷致死一案、本會應通電全國及漢口日領、請求依法辦理、(二)主席提議、本會應於陽歷元旦開新年聚餐會議、決由會中發通知、定於元旦日午刻假五洲旅社舉行云云、

張一鵬赴甯

前司法次長張一鵬氏、由滬於前晚乘滬甯路局夜車赴甯、參與今日(二十三)之財政委員會議云、

縣商會昨開常會

上海縣商會昨開今屆二十四次常會、於午後三時舉行、到者會董丞伯塤・樓其樑・沈景周・李詠裳・高驥良・聞蘭亭・葉鴻英・莫子經・姚伯棠・傅佑衡・瞿鶴鳴等、首由會長姚紫若將經過情形陳述、次將各機關函件當衆宣示畢、因爲時已晚、所有提議案件、不及交議、遂公決俟下屆常會再行交議、議畢於六時散會、

駁船公所全體大會紀

▲討論廬陽公善後問題

淞滬駁船公所、前日下午五時開全體大會、同業到者三十餘帮、並各報關行如利泰昌益順等、均派代表列席、廬陽公亦派呂君到會報告、當場公推江政卿君爲主席、將調浦江一帶、年來匪徒橫行、船商時遭盜竊、損失甚巨、如此次廬陽公竊案、尤爲重大、應宜如何注意此案之結果經衆討論議決、(一)主張請求官廳嚴行重辦、由公所備文呈請護軍使、將獲解各犯移提軍法科、依照前鄭鎮守使布告、浦江碼頭匪徒、得以懲治盜匪條例處理之、(二)浦江善後防維之策、由公所將前議定之整頓浦江保護航商十條辦法、速要求官廳重辦、並將浦江速爲整頓、以保航業、(三)以上兩種議決案、應由本公所函請各行家客商及各業公所一致進行、而安商航、否則同業如被匪徒盜竊、同業船主不負賠償之責、(四)此次廬陽公雇用船戶發生監守自盜事、查該船戶並非本公所註冊會員、應由公所函告各行號客商、凡遇無本公所註冊之船戶、須特加留意、(五)由曹華棟報告、近日航政局派人到各船上、接洽編號、並須領取旗照事、經衆討論甚久、咸謂如領旗照後該局是否有保護航商之利益、使同業航商有滿意之安全、應由公所出而責問、否則再議對付辦法云、

廬陽公竊案供出羽黨

廬陽公報關行、失竊直貢呢及洋紗與油光紙等案內、由水巡捕房探捕、先後破獲竊犯奚阿三等數名、奉梅捕頭論送地檢廳訊究在案、茲悉此案各犯到廳後、前日下午又奉張檢察官開庭、命提在押之奚阿三王運生李國樑王金生錢明耕許義郎及利民利國兩小輪舵工王老富、(即王阿虎)陸炳生等各犯到案、預審良久、奚阿三等皆供認串竊分贓不諱、其王阿虎等則互相推諉、堅執不認、問官復向奚阿三等一再駁詰、該犯等復又牽涉多人、問官遂飭各犯分別還押、一面簽出拘票、加派法警數名、協同探捕、四出緝拿羽黨、務獲解廳、歸案訊辦、

法治協進會昨日談話會

法治協進會、昨日(星期日)假大東門內東姚家弄烟業公所、開第二十次常會、茲因到會會員祇有張家鎮陳仁瑯湯應嵩蔡鼎成俞祖芬等、不足法定人數、延至午後三時餘、改爲談話會、各會員對於時局問題、決議發電三省當局警告毋爲戎首、以保地方安甯等情、次因下屆常會、適逢陽歷年底、決議俟新年另定大會日期、會議一切、至五時許而散、

昇康當被刦傷人案近訊

▲劇盜供出迭次行刦不諱

劇盜江北人徐大扣子、陳留扣子、徐小扣子、李萬財、王有信、苗瘸子等、因於本月五號夜、持械糾黨、移刦與北路昇康當鋪、値洋二千八百八十六元之金練白金別針銀洋等物、並開槍擊傷該當捲包之郭仰堂、陳金槐張鄂生三人、得贓逃逸、案發被捕、當抄獲手槍三支、子彈數十顆、並原贓白金別針等、約計值洋二千元、一併拘解公堂、訊判押候查明、訂期研訊、各情已誌本報、茲悉傷者鄭壬貴業已醫愈出院、經承辦此案之華探目鍾星南姚阿生、與西探長亮羅香等、於前日將鄭傳至捕房、令其指認當時開槍爲誰、鄭指出第三被告小扣子、係開槍擊伊之人、後復該盜等帶至審事間詳詰、口供供認於本年十一月七號夜、搶刦舟山路一百九十七八號門牌大有雜貨店、十一號夜華德路一百二十九號門牌大源船香店、二十三號夜東有恆路一千一百八十九號門牌陳錫康糟坊、二十四號東漢壁禮路四百二十五號門牌大吉祥烟帋店等四家、値洋數百元之衣飾銀洋、消贓俵分不諱、該探目等錄取供單、仍將徐盜等六名、解行管押、候調查原贓及有無別案、再行解究、

江灣鄉農會成立會紀

江灣鄉農會、於昨日(二十三日)下午二時在縣立第三高等小學舉行成立大會、到者瞿受棠・汪味腴・趙錦昌・周德言・及馮知事代表單科員等三十餘人、首由主席李壽彭報告籌備經過情形、次由單科員致訓詞、來賓周企鵬演說改革農業之重要、末合體攝影、散會已四時矣、

函請協緝血案兇犯

上海地方檢察廳、昨日分函本埠軍警各署內云、逕啓者、案據閘北李順寶報稱、本年一月三十日、寶興路北寶華里十三號門牌樓上、發見女屍一口、年約二十餘歲、頭上有刀傷、家中並無一人看守、形同棄家潛逃等情、本廳員蒞驗、驗得該女屍頂心偏左、接連額顱角、有重疊鐵器傷一處、皮骨均破、有血汚及、腦漿流出、委係身前受傷身死、當即塡單附卷、嗣經訊據該房東馮維生、供稱今年舊歷元月二十五日、有潘錦章到來租我房子、他說在招商局是輪船做事、進來兩個女人、都有服的、還有十六七歲暨四五個月兩個小囡、一個娘姨等語、迭經本廳飭拘潘錦章、迄未獲案、相應函請查照、飭屬一體通飭、務獲歸案究辦、至紉公誼云云、淞滬警察廳陸廳長接函後、已於昨日立即通令所屬各區所、一體飭屬協緝、獲解究辦矣、

東亞儲蓄債權團近訊

本埠東亞儲蓄會自倒閉以來、該會儲戶即組織債權團、積極追究、該會總理徐一鳴已拘留法庭兩月、該儲戶等一面委託會計師童詩聞、請求安徽省長將徐氏家產查封、俾抵償儲戶、昨該債權團已接童會計師復信云、(敬啓者、前承貴團委託本會計師監督清理東亞儲蓄會、奈該會確已無本可還、爰呈請江蘇實業廳長暨江蘇省長、令飭查封蕪湖縣之徐一鳴家產、以備變價抵償、茲已先後奉到批示、理合照抄各批送請查核、應如何進行、悉憑公決云云、茲將原批三則照錄於後、(一)江蘇實業廳批示第五三九號云、呈悉、仰候據情轉呈省長核咨辦理、此批、(二)江蘇省長批示第六〇九〇號云、呈悉、查此案前據寶山縣知事呈請歸入司法審理在案、應候判決轉報到署後、再行核辦、此批、(三)安徽省長批示第一五四一號云、呈悉、據稱皖人徐一鳴在上海華界假設東亞儲蓄會用種種詐欺手段、騙取內地各戶儲欵甚鉅等、係屬刑事範圍、曾經移交法庭、應由該會計師或債權團具呈法庭、請由蘇省長官咨行到皖再行辦理、仰即知照此批、聞該債權團當即召集會議、惟屆時到者不多、故改期開會協議進行云、

萬國賽槍會年終月賽紀

本埠萬國賽槍會、本月份第一次月盃比賽、已誌十八日本報、其第二次月盃比賽、業於二十一日上午七時、在虹口靶子場、六百碼墩、用最小牛眼靶比賽、是晨天氣頗佳、到場約三十人、每人先試槍一響、比賽十響、足分五十分、優級日人伊滕一郎、射四十八分勝、第一級英人穆堵、射四十六分勝、第二級英人堪姆潑、射三十七分、第三級猶太人約瑟、射四十五分勝、第四級日人麥基希德、射三十五分勝、又該會另特備獎盃五事、專獎給每班全年射月盃與大賽槍之總結分數最優者一人、(自一月一日起至十二月三十一日止)茲將各班得獎姓名列后、優級日人伊滕一郎、計一四八六分、第一級英人摹特、計一三八一分、第二級英人塔姆潑、計一三四三分、第三級葡人高拉索、計一二五三分、第四級華人朱勵公、計一〇五二分、又該會明年月射比賽仍照舊章、惟全年總分獎勵、辦法稍有變更、所有大賽槍分數不再加入總分、而每班則第一二名、均可得獎矣、

徐州同鄉會之重興

旅滬徐州八邑人士、於民國八年間發起同鄉會、幷得姬佛陀吳繼宏黃伯雨段少滄諸人之贊助、分任捐欵一萬餘元、購置閘北太陽廟後民田十六畝、作殯舍之用、並有現欵數千元、存放銀行生息、後因會中主事中堅人物、因事他去、致使會務停頓、現聞姬吳諸人見會務不振、而外間謠言有人擬將捐欵收回、特協商同志力圖整頓、並于海甯路三八號、設一臨時事務所、定於陽歷新年元旦開全體大會、聞徵求之新會員、已得二千餘人、此事以吳繼宏氏、出力最多云、

本埠發現白喉症及天花

日來本埠患白喉症及天花者頗多、而以小兒傳染尤盛、據西醫言、預防之法、惟有通暢大便、及趕種牛痘、爲最安妥云、

西人對於「明星」新片之觀感

明星公司新攝之「孤兒救祖記」、自在中江影戲院開映後、頗得觀衆之讚美、江蘇省教育會且加以確合教育原理之稱譽、新文斯日昨工部局總巡捕房總稽查處君、又致函該公司任矜蘋君、盛稱該片之佳、略謂貴公司之孤兒救祖記新片、關於陰險計謀之描寫、攝取影片之方法、佈景配置之合宜、已至最完美之境界、而演員表演之佳、亦無以復加、此次出品足以證明華人在影戲界、有價值之才能及藝術、而爲歐美智識階級人士所欽服、余曾二點鐘之時間觀察、此片不獨娛樂方面之快感、且斷定是片爲有益社會人心之作云、

汽車傷人案兩起

某號汽車、於昨日下午四時、駛經北京路撞倒鎮江人王長壽、腿足受傷、由老閘捕房一千一百九十六號華捕趕到、將汽車號碼抄錄、另雇車送該傷人往仁濟醫院醫治、又有某號汽車、於昨日下午五時、駛經南京路、撞倒湖北人姜在仁、碾傷腿骨、當由老閘捕房八十八號西捕前來、將汽車號碼抄錄、另雇車送受傷人往仁濟醫院醫治、

南洋大學將有新著作

南洋大學鐵路管理科經濟學教育徐佩坤君、因鑒我國罕有研究經濟學之善本書籍、即有之亦已學說陳舊、近受衆友之請將其研究有素之滿腹經綸、彙輯成書、以供獻於社會、而爲後學之指導、聞徐君近已着手編著云、

今晚之聖誕彌撒禮

明日(二十五)爲外國聖誕令節、(俗呼外國冬至)、法界永安街天主堂理家能神父、預定今晚(二十四)夜半十二時、舉行子時彌撒大禮、在敎中法紳商男女信友、均於其時隨同神父誦經一時、禮畢復於明晨八時、由江南全省姚主敎、親自督同神父相公等、舉行聖誕彌撒大禮、並加奏樂唱經、法總領事暨法總巡等、齊赴該堂誦經觀禮、頗極一時之盛、法捕頭預飭中法越各探捕、屆時至堂之四周、照料一切以保公安云、

明日之童子軍游藝會

▲各項表演均極新穎

上海全邑童子軍游藝會、業定明日正午舉行其各部職員、已由高級教練各分別支配、其游藝節目、業於昨報披露、各項表演、均極新穎、如南洋團之傀儡戲、愛華團歌劇[illegible]高等商團之和小孩、[illegible]、愛國團[illegible]新劇[illegible]之作、其女子部有之賣花舞、加以雪景[illegible]、有黑人唱歌、更爲新奇、至愛國兒校團之舞蹈、爲優秀舞與土風舞云、

婦人患神經病送瘋人院

婦人俞氏現年五十二歲、近患神經病症、前日行往新閘王家花園、忽然神經錯亂、胡鬧不休、當由婦人蔣杏妹、恐其肇禍、將俞氏送往新閘捕房、捕頭請得氏語無論次、確犯神經、諭飭轉送探派所瘋人院醫治、一面呈報公堂核示、

中華武術會選舉記

昨日南市中華武術會、假大東旅館開第五屆董事會、選舉會長及各部職員、公推張維鏞主席、(一)主席致歡迎詞、(二)吳志青報告經過情形及成績、(三)互推評議長結果張維鏞當選爲正議長、吳山謝強公爲副議長、(四)票選會長、結果全體一致舉王一亭爲正會長、于右任顧馨一爲副會長、又推舉名譽會長馮煥章王儒堂等、

男女三孩險被拐走

▲在車站追獲

湖北人彭新茂、在閘北海昌路開麵店爲業、有七歲男孩名阿大、於前日上午、與鄰居山東人劉宗漢之八歲女銀弟、丹陽人張杭氏之五歲女紅弟、同在門前玩嬉、轉瞬三孩均不知去向、由彭追尋至北車站、見住居附近之鎮江老嫗劉李氏、攜帶其八歲外甥孫宋永章及彭等三孩在車站、內當即鳴警拘入四區控告拐帶、劉張二姓亦投案報訴、經劉署長研訊之下、該嫗供詞狡展、不肯承認、並傳到伊女宋劉氏、(即宋永章之母)併解司法科究辦、

時評

水電廠市辦

(宗)

水電之於市民關係最切。而又係公共性質。認爲市政範圍以內之事。原最適當。閘北水電廠官辦既極腐敗。萬難繼續。省商合辦之成案已被推翻。即使照案進行。亦難得有好果。於是遂有完全商辦之主張。比較的可謂利多害少。然自省議會議決經省署撤消以來。糾紛叢生。誤會滋多。官商兩方尙相持不下。社會方面復羣相猜測。欲使商辦成功。進行無阻。一時似屬難能。久懸不決。則閘北市民之痛苦。復蘇且將無望。縣聯會乃根據市鄉制之規定。有劃歸市政機關接辦之主張。既符合於法理。自糾紛之立解。洵解決此案之唯一辦法也。蓋劃歸市辦。有官辦商辦之利而無其弊。商人仍可投資。市民共相督察。而少數壟斷之害。與牽涉洋商之嫌。均無從發生。彼議員政蠹之欲因以爲利者。更無術可施。辦法完善莫踰於此。今閘北公團已傾向市辦。可見並無少數人自私自利等情。外間謠詠不攻自破。商民既願完全化私爲公。若官廳仍固執意見。不允市辦之請。則必別有目的。居心不可問矣。

每隻祇售五角

靈便火酒爐

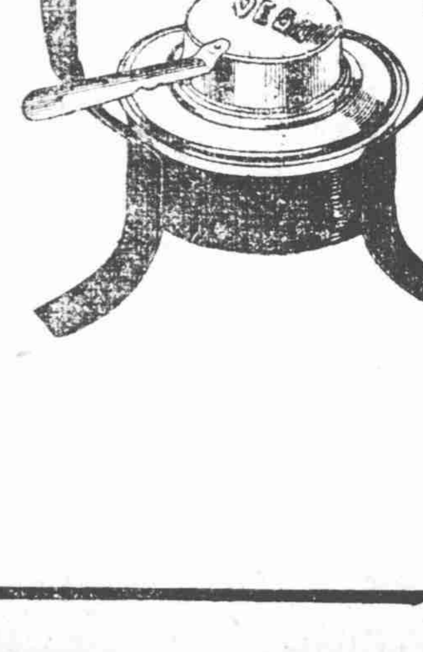

此爐全以黃銅製成 燃時僅以火酒注入爐內 火卽由細孔內噴出 用火酒
此種如蒸雞蛋小食等物 不到三分鐘卽能成熟 且無烟煤非常清潔 外埠
函購加寄費二角

南京路盆湯弄西四七三號 中德商店謹啓 電話中央七九六四號

捧捧吳大頭

秋蟲

現在的人。一個個都是勢利鬼。就說一個『捧』字罷。捧伶捧伎。總是捧紅的捧。至於色藝如何。一概置之不問。游戲事體。尙且如此。煮酒論英雄。更不問可知了。我也曾被稱做捧角家。但是我的捧法。與衆不同。專捧黑的。不捧紅的。在北京時。人家捧高慶奎。我捧馬連良。人家捧孫盛甫。我捧譚富英。人家捧琴雪芳碧雲霞。我却捧跑龍套。但是馬連良譚富英同那跑龍套的紅了之後。我就不敢捧了。現在曹三爺坐上寶座。那些從龍佐命的功臣。也都闊了起來。不用說。自然無形中養成了許多捧角家。我沒法。只好捧捧那萬人唾棄的吳大頭。

我昨天在報上捧了他一大段。說他勇往直前百折不撓。正說得嘴響。不料電訊傳來。他忽然帶印逃走。我想這不是明明坍我的台麽。好了。今天看見報上說吳大頭不承認是逃走。我所不能自圓其說的。大頭竟替我圓了出來。眞不負我捧他的一番苦心。就是袁寒雲捧出來的畢倚虹。大約也不過如此罷。

大頭大頭。好漢子。上勁。幹。

評『神醫』影片

月池

晚近舶來品之影片。十有八九為言情之作。其描摹兩性之戀愛。總不外乎常理之結合而已。且演至歸根。輒多美滿。不脫有情人終成眷屬之陳腐窠臼。千篇一律。殊無可取。衡其極。適足以增加觀衆濃厚之性慾。尤以未婚之青年男女為甚。耳濡目染。日久薰陶。便不期而趨於蕩檢踰閑之一途。年來滬上所發生之風流案。如是其層出不窮者。未始非間接受此種愛情片所賜也。茲上海大戲院開映之『神醫』一片。能反乎是。憂然獨造。取材純正。結構謹嚴。雖其情節不免帶有宗教色彩。而對於習氣太深之時髦醫生。濫施愛情於黃花處女。痛下針砭。予人以猛省。良足多焉。是片劇情。大致謂有馬太者。鄉紳也。其妻病癱。醫藥罔效。乃僦居城中。遍訪名醫診治。馬有姪女名威靈芝。幼失怙恃。年方及笄。尙待字未嫁。與醫生喬治暱。終日徵逐於餐館劇場間。恣為歡樂。一夕兩人往觀阿拉伯之舞。迨至夜半。興猶未闌。同乘汽車。馳騁達旦。比抵一鄉鎮。喬治因該處有病人延其治足疾。遂順道往視。病者方獨坐樹下。睍覩喬治蒞止。語之曰。博士乎。余病何久不獲痊耶。喬哂曰。君之疾。殆非神仙無復原希望也。談次。值病人之妻出。邀喬等入室早膳。女囁嚅謂喬曰。設主人叩汝我係汝何人。汝將何語以對。為今之計。曷不提前結婚。名正言順。卽吾亦與有榮焉。喬聆言。勃然不悅曰。事實上既為夫婦矣。何必結褵而多此形式上之一舉耶。女審其語意。大為懊喪。深以失身於浪子為恨。悵然凭欄。矚鄉原以解愁。忽見一衣飾不整之男子。背負包裹。遠遠而來。至樹下。詢病者所苦。病者具以告。其人曰。無妨也。苟汝信仰上帝。則厥疾可不藥而愈也。病者如其言。其人為之禱告。畢。已曰。愈矣。病者急起立驗之。足疾若失。不禁喜極狂呼。家人聞聲趨出。睹狀相顧錯愕。遂呼其人為神醫。女目擊之下。不勝敬佩。趨前與語。時喬治亦出視。女譏之曰。汝既屬名醫。何竟無術治人之疾。寧不可恥。喬莞爾曰。此不過邪術惑人耳。何足為奇。強偕女同返。追抵家。即接其姑母來信。着其速回。女黨夜束妝。匆匆就道。遺書喬治。不別而歸。從此屏除鉛華。一洗奢侈之習氣。躬自操作。服侍姑母之疾。一日忽見報載附近村中。有外來神醫。所需藥石。能治人之痼疾。若某之盲。某之駝。某之跛。等迭經其治痊云。女閱竟。若有所悟。極言神醫之能。為吾所目覩。馬太叱為妖術。竟不相信。越日女赴市上購物。歸途。見市人圍集一處。近前視之。則神醫為人演講聖經。於是力邀其至家。治療姑母之疾。醫諾之。相與同返。適馬太自內出。女告以故。馬曰。此種愚人之妖術。余始終不信也。言訖拂袖自去。女顧謂醫曰。姑夫生性執拗。望君勿怪。但余深信君必能愈姑母之疾也。既而女引醫入內室。坐榻前。循例問信仰否。病者曰信。醫如法治之。果霍然而瘳。事聞於馬太。驚喜欲狂。與醫握手道歉。風聲所播。遠近之病人。俱來求診者。不可勝數。咸鵠立門外廣場俟候。中有一婦。抱其垂危之病孩。闖入室內。哀乞醫治。詎孩竟死於懷中。婦痛恨不已。奪孩奔出。醫因愛女故。已分其心。致頓失其效用。喬治乘間對衆宣布神醫之愚人法。並以死孩為証。衆深信勿疑。同深鼓噪。紛紛以石擲之。傷及醫之面部。女窘甚。逼得向衆陳述此次神醫之失效。並非其過。實因為我一人而起。余受喬治之惠。失身於彼。神醫愛余之故。致失其靈效。衆聞女言。羣起與喬治為難。喬懼。倉皇遁去。嗣醫恢復其信心。一一為病者治其癥結之所在。而與女訂婚云。米爾登之神醫。一副誠摯之態。悉自其眸中表出。表情絕佳。菌芙露絲之女郎始也輕信喬治之甜言蜜語。便遽以終身相托。迨後見喬之所以戀己者。不過容貌而已。並非眞有情愛之可言也。不覺嗒然若喪。愧悔之餘。只有縱聲一哭以發洩之一途耳。世不乏同病相憐者。觀之。其心中正不知作何感想。所幸女幡然豁悟。痛改前非。尙不失為達者。而後來之幸福。亦正未艾也。然世之能事後知悔。得如女者。能有幾人。故此一節。實予彼等以絕好敎訓。飾喬治之某份。形容近日之所謂名醫者之習氣。可謂刻畫入微。淋漓盡致。此可見中西之醫士。其積習如出一轍。良可慨已。至其髓絡女性之詭滑手段。神情畢肖。妙到毫端。夫文明如歐美。猶復有人視女子作玩物。遑論其他。然吾人試一留心觀察之。男子初非必視女子為玩物。實女子自願作男子之玩物耳。

梅屑(二)

菴拙

前晚日本領事矢田君。及東方通信社波多博。大朝梅日新聞記者村田君。文滙報佐原君。在六三園宴請梅蘭芳姚玉芙姜妙香諸伶。中方面賓來。倘有胡政之張季鸞 文公達張子諸君。梅觀藝妓。歐舞一闋始去。又是夕日領事詢梅何時可到美日。到美後最好至各大學戲劇科參觀。又詢梅對於日本劇之意見。梅對答甚詳。

廉南湖約蘭芳宴於小萬柳堂。梅頗賞其亭榭之幽靜。並參謁其佛堂。有梅煊石室所出之佛像一尊。梅為之合掌稱讚。

北京眞光院經理羅明佑。日前自都來滬。曾觀梅劇霸王別姬。眞光院為北京第一劇場。中國名伶僅一梅蘭芳。常在該場說劇。羅君對他伶。皆不屑邀請。惟於梅君。則殷勤敦約。故眞光院之舊劇。只有梅蘭芳之戲班常演之。

梅曩赴香港。係應鄧崑山及香港同樂會之請。近鄧君亦自都來滬。排日往共舞台觀劇。聞日內即須發輒返港云。

客塵瑣憶(續)

小謝

梓州王某。季清巨富也。與同郡張某埒名。時人稱為張王。顧張甚嗜聲色狗馬。而王則好書畫古玩。窮歲蒐求。不吝高值。於園中闢精舍藏貯所蓄。日流連其中。幾至忘餐廢寢。其初識見膚陋。動為贗者所愚。積久鑒別入精。所市乃多珍品。而其癖亦彌甚。以故遠縣書賈聞風來謁者。日踵於門焉。里有某公壯歲宦遊南北。以老告休。優息林泉。王假鄉誼。時得過從。某公故亦樂此道者。生平所蓄。雖不甚富。佳品實多。其尤所欣賞者。為漢代關津符據。字跡印文。高古絕倫。並世實難更得。嘗於酒酣耳熱。舉以驕王。謂公所蓄雖廣。有足方此者乎。吾得是已足願。他蓄皆當拉雜摧燒。不復系吾心也。言已大笑。王覩之神魂喪失。歸檢所貯都覺減色。顧某公非可以貨取者。心堅欲得。乃窮於術。繼偵知某公珍物。悉貴其幸姬什襲鐍藏。乃因其左右。大賂之。求惠符據。姬謝曰。吾主法嚴。不敢西命。苟索此不得。妾無死所矣。王大頹喪。杳嗟廢食。會門下士有新進者。聞譏曰。是不難。曉近商人有攝影器。凡所攝物。不差毫釐。見有敎士。頗精其術。丐而攝之。何必昧昧於再者。王如議。復請幸姬。竟攝影歸。慰情聊勝。終不能釋。未幾某公誤藥暴卒。幸姬乃告王能予千金。當奉符據。王狂喜。略不措意。輦金易歸。藏精舍中。日夕賞鑑。一日方手烟管。潛心攷究。家奴邀白巡道來。巡道者。王同硯友。新簡自都。王倉皇走出。忘息烟爐。客去而返。則案上烟騰。急救檢視。列陳書畫。焚其泰半。符據與焉。攝片亦焦其一角。著指碎爛。王撫胸撫膺。若喪考妣。害晝猶其次。所痛者符據也。既已無可奈何。幸攝片僅存。差足自慰。自後彌復珍貴。不輕示人。賦有哀符據詩十律。辭旨淒婉。頗為人所稱道。當是時。州牧以疾去。新牧墨吏也。下車之日。即微聞符據事。深歆原物之毀。而有欲攝片之心。丐人商王。願求復攝。以廣流傳。王不可。曰。符據所貴者希。假盡人可得。何足貴乎。且吾以千金市得。豈易易哉。使數反。不承命。牧大慚恨。思中傷之。而未得間。會東村有盜。越貨殺人。兵吏逐捕。獲其二。牧喜曰是可乘也。陰餌盜使誣王為主贓。發兵繫王。大索其家。果於牆隅掘得金銀飾。為東村物也。王殊不知所從來。吏更不聽辯。收繫入獄。擬科大辟。牧遣人諷王。能納攝片。當為末減。不則無倖。王恚曰。我固無罪。乃以欲此故誣我。王某非柔懦。且攝片若實也。身雖一死。終不以奉人。牧無奈之。復說其子。子懼而獻。即日釋王。王歸索攝片不得。恚怒且謁。越日遽逝。王子痛父慘死。藉金走省。因巡道控牧於提法使。巡道責其不早來。子曰。初所以遲者。以牧恚父甚。投鼠忌器。故不敢來。今悔無及。願求大力。巡道憫之。為言上官。誣卒得直。詎牧有奧援。罰僅免職而已。巡道歎息。謂王子。今世黑白久淆。不可復言。子姑歸。留訟無益。子泣拜去。牧反省歲餘。竟又得簡川東某州。舟行道溺。遇救不死。而攝片遂流。杳不知其所之。牧募得人窮搜。終不復得云。

用均和太虛上人雨中望廬山

玄

徒有嵯峨意。看來不定眞。瀑聲下汀急。雲勢切天親。面面沈愁色。峯峯說老人。何當撥高霧。遙結泰山塵。

王矮子趣語

疑始

五六十年前。吾鄉有王甲者。身矮。人稱王矮子。具微才。略解文字。性滑稽。而促狹好弄。里人多畏之。慶入泮。而屢以行劣被黜。矮子每院試。輒為人捉刀貿利。故亦利其被黜。得復入場。遂以一衿終老。依仲角時。嘗聞先子言。矮子所為賦。最妙絕。推陳出新。無一語落窠臼。而亦無一字無來歷。足與古人爭衡。無後。又鄉黨薄其為人。文雖佳。不樂播誦。今遂失傳矣。同時有章某。膚極黧黑。才與王相埒。二人恒互相嘲譏。章譏矮子詩。記有一聯云。路逢友詰肩扛囤。夜伴妻眠腳踏囷。矮子嘲章詩云。黑有千般黑。惟君黑得全。汗淋如墨汁。屁出似窰烟。賛稱成雙臂。燒茄作兩拳。夏眠烏漆凳。秋水共長天。(記笑林會有是詩。實王作。)吾鄉所傳矮子促狹滑稽之事極多。往往有他人舉而誤歸矮子者。則以矮子向着促狹之名。遂成衆汗汚之所歸也。

矮子每院試。輒好戲弄學使。以驕同考生。一日。同考生某戲之曰。若能遺矢於學使座椅上。余學使知為若遺。而不若責。某等出場。當具酒食奉饗。矮子笑而諾之。矮子初場。恒被錄在十名以內。例得與堂覆。堂覆者。學使命初場取錄在十名以內之考生。於覆試日入堂號。親自監試。以示優異也。矮子在堂覆時。伺將夕。學使方入內。潛就座椅。遺矢於其上。學使出。坐少頃。以事復起。從者見學使公服當臀處。著糞狼藉跡之。見座椅上矢宛然在。椅背且插小旗一。上書此矢為王甲所遺。學使乃傳矮子。而斥之。謂對本使惡作劇乃爾。實屬有玷斯文。命責手心二十以儆。矮子力辯其無。且詢學使何以知矢為彼所遺。學使言。旗上明書若名。尙焉狡獪。矮子曰。文宗明鑒。使果為某所遺。某豈尙能自留姓名。某雖愚頑。亦何至若此之甚。此必同考生有不慊于某。欲嫁禍於某者之所為耳。學使聰其言。覺極中情理。遂釋不責。迨出場。矮子乃得大享其友之酒食焉。(未完)

瀟湘見聞錄(續)

厦蔚

譚延闓與十二年來之湘戰因果

茶陵譚延闓字組安。為前淸兩廣總督譚琮齡(琮齡南字鯖否未知)之子。行三。相傳組安係庶出。其母本一戚串家之婢。艷而知文。其父悅之。成隨以婢歸譚。而生組安。組安幼時。卽穎悟異常兒。稟承家學。又得名師敎點。一目十行。書聲琅琅不去口。赴童子試。卽冠一軍。自後每戰皆捷。點翰林時。年幾弱冠。稍零耳。湖南在滿淸中葉。人材輩出。以翰院起家者。皆指不勝屈。科甲中得狀元頭銜者。亦有十數。惟獨無『會元』湘人以為憾。京師湖南會館。有積款若干萬。專以酬新會元者。無論何人。如得會元。卽以此款付之。組安入都會試。瀕行時。有父執某公賀組安曰。此行不特高捷南宮。且得意外鉅賚。組安笑謝之。迨發榜。其第一名。固赫然『譚延闓』也。旅京湘人。亟以積金畀之。又見譚年少名高。無不交相贊賀。組安之名。因而大噪於公卿間。

淸末滿廷籌備立憲。各省設諮議局。組安被舉為局長。時淸政不綱。革命風聲。勢甚洶洶。組安讀中山之『革命軍』。心頗好之。隨有贊助革命之思想。迨湖北首義。湖南革命黨焦達峯等。應響獨早。白旗一舉。淸吏皆避遁。衆舉焦達峯為都督。陳作新為副都督。而以組安為總參議兼民政處長。不二日。焦陳被部下所戕。衆公舉組安為大都督。而組安堅辭不就。匿家中不出。衆蜂擁組安出。兩騎左右來護。而入都督府。衆皆羅拜。組安仍有難色。某武人拔刀大呼曰。有不從大都督命令之者。殺無赦。舞刀逼譚。令就職。組安不得已。受印綬。而發號施令矣。時黃克強攻漢陽敗績。飛電乞援。組安立撥十二營。星夜開拔入鄂。革軍聞湘軍大至。士氣大振。迨湘軍加入戰線。而馮國璋陷昌之兵。早已潰如山崩矣。不一旬。武漢底定。南京臨時政府成立。中山正式任命組安為湖南都督。時組安年不過三十耳。(民元都督。以譚延闓朱瑞陳其美為最年少。)癸丑贛甯事起。討袁之檄。遍於長江。中山克強。電檄組安。促即響應。以壯聲勢。並飭其調大軍出鄂。會師北伐。組安雖覆電照辦。然黎元洪陰有助袁意。屢以重兵阨湘鄂邊境。組安膽怯。不敢開罪黎氏。只得逗遛不進。殆贛甯事敗。革命元戎。紛紛下野。袁世凱乃派海軍次長湯薌銘。為湖南查辦使。率北軍一旅入湘。甫抵長沙。袁即任湯為湖南都督。並有『着譚延闓來京。另候任用』之諭。組安即交卸督篆而去。(本節未完)

▲誌謝　承大東書局惠贈半月三卷七號　上海中華音樂會惠贈音樂季刊第二期　併此誌謝

獨絃纖恨記(三十三)

秋蟲

第二回　曉風殘月湖上聞歌　夜雨孤燈樓頭訪艷

從電光下看過去他那雙俏眼。格外水汪汪彷彿含著滿眶淚水似的。非常明媚動人。珍珠花劈面看見藕生。也似笑非笑的瞟了他兩眼。藕生覺得珍珠花的笑。比藕倩的笑。又自不同。兩部包車。一東一西的飛跑。藕生側轉身子。想再細看一番。珍珠花的車子已經只有玩具攤上的黃包車那般大小了。藕生心中陡然懷疑道。他從鳳舞台到清泰第二旅館。只有幾步路。何必坐什麼包車。看他那部車子。逕直向法院街而去。難道這等夜深、還出什麼堂差嗎。但是照阿賓的說話看起來。珍珠花是絕對不與外界往還的。此刻他又到什麼地方去。這倒是一個疑問。想到這裏。忽然心裏一動。自己責問自己道。珍珠花與我有什麼關係。我雖與他有兩面之緣。他心目中。未必就有我。他出不出堂差。關我甚事。(未完)

補品廉價

時屆冬令　服補品宜　本廠出品　各色道地　選料上等　製鍊用機　功力宏偉　大衆週知　紀念期內　格外便宜

補血汁　補血祛病　癒生却老

儲精丸　補腎固精　廣嗣延齡

北洋魚肚片　補虛益氣　暖胃助陽

杜磨燕窩粉　補虛養陰　潤肺淸金

滋補藥水　功力宏速　飲服便利

舊法膏滋藥　選料道地　製鍊認眞

古方補品丸散　提精攝液　易容效速

參燕茸耳　貨品道地　優待價廉

陰歷十一月念一　陽歷十二月念八日為止

粹華製藥廠

總發行所　上海南京路親仁里口

分發行所　上海小東門南中華路